

広報

ARITTA

あなたと町政をつなぐ「広報有田」



今月の PICK UP NEWS !!



安齋由香里さんが有田内山地区を散策

7月25日に、松浦鉄道株式会社の広報担当で、有田町観光大使でもある「西浦ありさ」さんのキャラクターボイスを務めている安齋由香里さんが来有されました。安齋さんは西浦ありささんとお揃いの「有田皿山音頭チロリン節」の衣装であるチロリン浴衣を着て、陶山神社や有田観光協会、有田内山地区の町並みを散策し、各所で記念撮影をされました。撮影が終了した後は松尾町長を表敬訪問され、ここでは登山の話題で盛り上がり、松尾町長が黒髪山登山の素晴らしさを熱弁する一幕もありました。

安齋さんからサインをいただいた西浦ありささんのポスターが有田館に飾ってありますので、お立ち寄りの際はチェックしてみてください。



1 有田館前で撮影。/ 2 陶山神社でお参りをする安齋さん。安齋さんは境内の磁器でできた鳥居や狛犬に興味津々の様子でした。/ 3 西浦ありささんのパネルと記念撮影。(左から) 安齋さん、松尾町長

広報有田
No. 199
2022 SEP

9

CONTENTS

- 3 まちの話題
- 4 第104回全国高等学校野球選手権大会特集
- 6 行政ナビ
- 16 ドイツ Reporter
- 17 スポーツ/マイセンの空から
- 19 地域包括支援センターだより
- 20 自殺予防週間
- 21 はっぴーライフ/アリタカラ通信
- 22 暮らしのカレンダー
- 23 図書館からこんにちは
- 24 ワクチンについてのお話
- 25 情報ステーション
- 27 3市町広域連携企画
- 30 第10回有田夏まつり納涼花火大会

今月の表紙

第104回
全国高等学校
野球選手権
大会に出場
した有田工
業高校が



8月13日に阪神甲子園球場で島根県代表の浜田高等学校と対戦。5対3と惜敗しましたが全員野球で粘り強く戦いました。(4・5ページ関連記事掲載)

〔発行〕 有田町総務課

〒849-4192

佐賀県西松浦郡有田町立部乙2202番地

TEL 0955-46-2111 FAX 0955-46-2100

URL <https://www.town.arita.lg.jp/>

〔印刷〕 印刷ショップアリタ

8/4 歴史の川ざらい～ベンジャラを探そう！
川底に光る400年の歴史

有田ならではの景観に、子どもたちを直に触れさせることを目的として、町の歴史民俗資料館主催の「歴史の川ざらい～ベンジャラを探そう！」が行われ、町内小学生とその保護者19人が参加しました。

参加者は学芸員の説明を受けた後に川の中へ。より古い陶片が高得点になるというルールのもと、競い合って古い陶片を探しました。



▲参加者が見つけた陶片は文化財のため、持ち帰ることはできませんでしたが、後日資料館で展示されます。

7/13 おおやま保育園
ジャンボカボチャに目を輝かす

おおやま保育園で山本地区にて収穫された重さ28kgのジャンボカボチャのお披露目会が行われました。

園児たちは身長のおおよそ半分ほどの巨大なカボチャに興味津々。ぺたぺたと触れ感触を確かめていました。

収穫した木寺重信さん（山本）、吉永達雄さん（山本）は「旬ではないためこれでも小さい方だが、子どもたちに喜んでもらえてよかったです」と話されました。



▲ジャンボカボチャはしばらくの間、保育園の玄関に飾られ、園児が眺めている様子が見られました。

8/23 桑木原見守り隊 活動物品贈呈式
地域で見守る子どもの安全

有田町防犯協会から、5月に発足した自主防犯ボランティア「桑木原見守り隊」へ、旗や帽子、ベストなどの活動物品が贈呈されました。

桑木原見守り隊には11人が在籍し、子どもたちの登下校を中心に見守り活動を行っています。

桑木原見守り隊の樋渡毅彦会長は「子どもたちの安全のために元気に頑張りたい」と話されました。



▲（右から）ボランティア連合会小代会長、松尾町長、桑木原見守り隊樋渡隊長、川久保副隊長、藤田隊員

8/18 プログラミング教室
プログラミングでドローンを飛ばそう！

パソコンを使ってドローンの飛行ルートを組み、実際にドローンを飛ばすプログラミング教室が生涯学習センターで行われました。

午前と午後の部の2回で34人が受講し、参加児童は二人一組のペアになって、意見を出し合いながらプログラムを組みました。

古川幸樹くん（中部小3年）は「プログラムを工夫するのは難しかったけど楽しかった」と話しました。



▲プログラムを入力する参加児童。上昇や前後左右に進むなどのプログラムを組み、目的地まで飛ばす体験をしました。



5



3



1



6



4



2

9年ぶり2回目の 夏の甲子園大会出場決定!

7月25日、町が歓喜に沸きました。聖地甲子園を懸けて激戦が繰り広げられた第104回全国高等学校野球選手権大会佐賀大会で、有田工業高校が9年ぶり2回目の優勝を飾りました。佐賀県勢では2001年の神埼高校以来の春夏連続での甲子園出場となりました。

試合開始! 対浜田高校戦

8月13日、大会8日目の第1試合に行われた初戦は、島根県代表の浜田高校(18年ぶり12度目出場)との対戦でした。

試合は初回、有田工業が2本のヒットと送りバントで1アウト2・3塁のチャンスを作ると、4番角田貴弘選手(舞原)のショートゴロの間に幸先よく1点を先制。続く2回にも先頭の土谷凱生選手(北ノ川内)が内野安打で出塁するなど1アウト満塁のチャンスを作りますが得点できず、序盤は有田工業ペースかと思われた3回、守備の乱れから2点を献上し1対2と逆転を許します。1点を追う有田工業は5回、2アウト3塁、再びのチャンスで角田選手が思い切りよく振り抜いた打球が投手強襲の内野安打となり2対



10



8



7



11

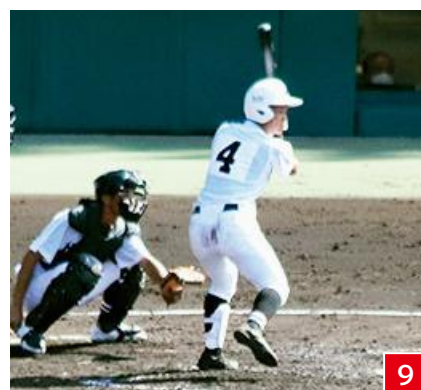

9



14



13



12



15

1 試合終了時のスコアボード / 2 一塁ベースコーチを務めた淵太吾選手（赤坂） / 3 ライトを守る土谷凱生選手（北ノ川内） / 4 スタンドで声援を送る部員 / 5 7回にレフトへの二塁打を放った塚本選手 / 6、10 スタンドの応援客 / 7 5回、4番角田貴弘選手（舞原）の安打で塚本選手が生還し同点 / 8 守備を終えた選手を出迎えるベンチメンバー / 9 一球ごとに打席を変えることが話題となった山口洸生選手 / 11 応援客を背に力投する塚本選手 / 12 8回にレフトへの二塁打を放った上原風雅主将 / 13 応援曲を奏でる有工吹奏楽部 / 14 試合終了の整列 / 15 試合終了後のスタンドにいる応援客へのあいさつ / 16 焔の博記念堂で行われたパブリックビューイングに詰めかけた応援客 / 17 試合後、選手たちが高校に戻った際に撮影した集合写真 / 18 選手たちの戦いの記録や帽子などが高校に飾られています

2の同点。試合を振り出しに戻しました。後半に入り6回、ここまで投打に活躍しチームを引っ張ってきた塚本侑弥投手でしたが先に3点を奪われ2対5。追いつきたい有田工業は7回に塚本選手の手2塁打を足がかりに1点を返し、8回には上原風雅選手（主将）が2塁打、9回も塚本選手がこの日全打席出塁となる意地を見せましたが、あと一歩及ばず3対5で惜敗しました。

コロナ禍で調整が難しい中、全国の舞台でも堂々と、爽やかなプレーを見せてくれた有工ナイン。有田近隣の地元選手を中心に、春夏連続となる甲子園出場の偉業を果たし、地元を大いに盛り上げてくれてありがとう。



16



18



17

交通安全

秋の交通安全県民運動・秋の全国交通安全運動 やめよう！佐賀のよかろうもん運転

内閣府・佐賀県交通対策協議会は、交通事故防止の徹底を図るため、秋の交通安全運動を実施します。

運動期間▼

9月21日(水)～9月30日(金)

運動の重点事項(全国)▼

①子供と高齢者を始めとする歩行者の安全の確保

歩行者の横断中の事故が多発しています。ドライバーは歩行者に注意を払い、歩行者は交通ルール遵守を徹底しましょう。歩行者も交通ルールを守り、夜間は反射材を活用しましょう。

②夕暮れ時と夜間の歩行者事故等の防止および飲酒運転の根絶

秋になると日没時間が早まります。夕暮れ時は、早めのライト点灯を心がけましょう。

飲酒運転は極めて悪質・危険な行為です。「飲酒運転は絶対にしない、させない」という強い気持ちを持ちましょう。

③自転車の交通ルール遵守の徹底

自転車に乗る時は、大人も子供もヘルメットを着用し、自身

の安全確保に努めましょう。また、自転車の交通ルールを遵守しましょう。

- ・ 自転車は車道が原則、歩道は例外
- ・ 車道は左側を通行
- ・ 歩道は歩行者優先で、車道寄り徐行 など

詳しくは▼総務課 ☎46・2111

●高齢者交通安全五則

「ま・み・む・め・も」

「ま」…待つ(安全が十分に確認できるまで待ちましょう)

「み」…見る(周囲の状況をよく見ましょう)

「む」…無理をせず止まる(交差点では無理をせず止まりましょう)

「め」…目立つ(反射材用品を着用してドライバー等に存在を確認してもらおうようにしましょう)

「も」…もつと知る(自分の身体機能の変化をもつと知りましょう)

空き家対策

空き家の適正管理をお願いします

人が住まなくなった家は、急速に劣化していきます。「数年に1回見ているから大丈夫」と思っている目に見えない部分から劣化することがあります。

有田町内には600(平成29年)を超える空き家があり、空き家敷地内の樹木や雑草に関する苦情、屋根瓦の落下による周辺道路利用者などへの危険を危ぶむ声などが寄せられています。また、空き家を放置したままにしておくと、老朽化による倒壊、台風や強風による屋根や外壁の飛散など、周囲への危険が増大するだけでなく、地域力の低下につながる恐れがあります。

町内に空き家を所有されている方は、定期的な建物の点検と適正な管理に努めていただきますようお願いいたします。

周囲への影響▼

- ・ 台風や強風により、屋根(瓦)や外壁が飛散することがあります。
- ・ 適正な管理が行われておらず、行人や車両等にケガ等を負わせた場合、損害賠償や慰謝料を請求される場合があります。

れることがあります。

- ・ 害獣が侵入しやすい環境になっていると、害獣等のすみかになることがあり、近隣住民の方の生活環境の悪化につながります。
- ・ 敷地内が管理不全だと不審者の侵入、放火による火災、ゴミの不法投棄などにつながり、地域の防犯力の低下につながります。

点検のポイント▼

- ・ 屋根材の劣化やずれ、瓦の落下
- ・ 雨どいの破損、外壁の破損
- ・ ドアやサッシの損傷、建てつけ異常、窓ガラスの割れなど
- ・ 雨漏りによる天井や床の腐食
- ・ 湿気による土台の腐食の確認
- ↓建物の老朽化が進まないような対策をお願いします。所有者自身で対応が難しい場合は、大工さんや建築業者等に相談してください。
- ・ 植栽(樹木)や雑草の繁茂
- ・ 害虫・害獣の発生
- ↓定期的な樹木の剪定、除草作業、害獣が住みつかないような対策をお願いします。

詳しくは▼総務課 ☎46・2111

創業支援

「ありた創業スクール」の第8弾が開催されます

国の認定を受けた有田町の創業支援事業計画に基づき、8回目の「ありた創業スクール」を開催します。

すでに、7回目までの創業スクールが終了し、受講後には多くの方が創業されています。これから事業を始めようと考えている方、少しでも興味がある方はぜひこの機会に受講してみませんか。

新型コロナウイルス感染拡大の防止対策として、休憩や換気の間を随時取り替えます。また、人数を制限して開催します。

開催日程▼

10月27日(木)、11月4日(金)、10日(木)、17日(木)、24日(木)

開催時間▼18時30分～20時30分

場所▼有田商工会議所

内容▼

- ・総論(ガイダンス)
- ・マーケティング
- ・金融、知財、補助金
- ・経営
- ・税務、財務

以上の科目のほか、研修後に直接専門家へ事業計画の疑問点や課題について多岐にわたり相談することが出来ます。

全科目を受講した方は、



▲第7回ありた創業スクールの様子

商工会議所や町内金融機関などと相談しながら、事業計画を作成し、町に認定申請を行うことができます。町は、事業計画などを確認し認定証明を行います。

この証明があれば、登録免許税の減免や町内金融機関からの借入枠の拡充、日本政策金融公庫の借入れ条件の緩和、佐賀県産業イノベーションセンターによるマッチング企業の紹介といったサービスを受けられます。条件によりませんが、国が交付する補助制度などへの申請も可能となります。

申込方法▼

受講希望者は、事前に有田商工会議所へ申し込みが必要です。

受講料▼無料

詳しくは▼

- ・商工観光課
- ・有田商工会議所

☎46・2500

☎42・4111

動物愛護

ペットを飼っている方へ

大切なお願いです

■猫や犬による苦情が増えています

町には「敷地内にふん尿をされ、汚れや悪臭で困っている」「鳴き声がうるさい」といった内容の苦情が多く寄せられています。

地域の皆さんが心地よく生活するために、周囲に対する一人ひとりの心遣いが大切です。

■猫を飼っている方へ

- ・できるだけ室内で飼いましょう
- ・放し飼いをすると、ふん尿の悪臭などにより、周囲に迷惑がかかります。また、飼い猫が交通事故に遭う危険性もあります。
- ・ふんの場所をしつづけてください

ふん尿は、自宅の決まった場所でするようにしつけ、他人に迷惑をかけるないようにしましょう。

■首輪をつけましょう

野良猫と間違われないために首輪をつけましょう。首輪には連絡先を記入するなど飼い主が分かるようにしましょう。

■犬を飼っている方へ

・放し飼いは、人に危害を加えたり、犬自身が交通事故に遭う危険があ

ります。リードをつなぎ、安全な場所ですりませてください。

・一日一回は適度に運動させ、無駄吠えをさせないようにしましょう。

・犬を散歩させるときはスコップや袋を持ち歩き、ふんは必ず持ち帰るようにしましょう。

・鑑札や注射済票(金属プレート)は、首輪につけましょう。

詳しくは▼住民環境課 環境担当

☎46・2734

動物愛護週間
ポスター展示のお知らせ

9月20日から26日は、動物愛護週間です。ポスターコンクールに応募された町内小学生の作品を展示しますので、ぜひご覧ください。

場所▶庁舎町民口ビ-

期間▶9月17日(土)～9月30日(金)

詳しくは▶住民環境課環境担当 ☎46・2734

平和

有田町平和祈念式典（戦争犠牲者慰霊式） および平和祈念式）を開催しました

有田町平和祈念式典が8月6日に
焔の博記念堂コンベンションホール
で開催されました。

この式典は、先の大戦における有
田町関係戦争犠牲者の追悼および恒
久平和を祈念するために開催するも
ので、本来であれば多くの町民の皆
さまにご参列いただくところでした
が、新型コロナウイルス感染拡大の
影響を受け縮小開催となり、総区長
や、小中学生の代表者など約90人
にご参列いただきました。

式典では、戦争で犠牲になられた
御霊に対し、黙とうと献花が捧げら
れ、遺族会を代表して、有田町遺族
会会長の田代正昭さん（大野）から
「御霊の追悼と国の恒久平和を願
い、二度と戦争を繰り返さないために、
戦争の悲惨さや平和の大切さを後
世に伝えて
いく責任も
伴ってくる
と思われ
る。私
たちは遺
族会とし
ては御
英霊の死

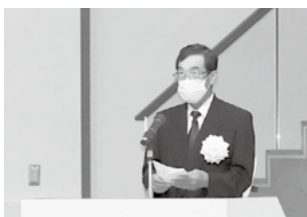

▲遺族会会長の田代さん



▲中学生代表による平和への誓い

を無にせぬように、なお一層精進す
ることを御誓い申し上げます」と言
葉がありました。

また、中学生を代表して、有田中
学校3年の原崎幸さん（黒牟田）か
ら「私たちは、戦争で犠牲になった
人々の声や戦争の愚かさを伝え続け
ていく責任があります。次の世代へ、
世界の人々へ一人でも多くの人に、
平和への思いを届けていきます」と
誓いを述べられました。

参列者からは、「将来を担う小中
学生に参列してもらい、良い式典だ
った。」との感想をいただきました。
詳しくは▼住民環境課

☎ 46・2734

マイ
ナンバー

マイナンバーカードをお持ちでない方に 交付申請書が郵送されています

マイナンバーカードをお持ちでな
い方に、7月上旬から9月上旬にか
けて、オンライン申請用QRコード
付きマイナンバーカード交付申請書
が順次送付されています。

この申請書は「地方公共団体情報
システム機構」から送付されます。
ただし、75歳以上の方で後期高齢
者医療広域連合から申請書が送付さ
れている方、令和4年1月1日以降
に出生または国外から転入された方
などには送付されません。

■マイナンバーカード交付申請書を
使ってカードを申請するには

① 申請

申請書が届いたら、ご自身のス
マートフォンで顔写真を撮影し、
申請書のQRコードを読み取り、
必要事項を入力することで、簡単
に申請できます。その他、パソコ
ン、証明用写真機、郵便でも申請
できます。

② 役場から受け取りの案内が届く

約1カ月後、役場からカード
の受け取りについての案内が届き
ます。

③ 受け取り

案内が届いたら、必要書類をお
持ちの上、役場住民環境課または
東出張所にお越しください。
受け取りには事前予約が必要です。
原則としてご本人以外には交付で
きません。
15歳未満の方、成年被後見人の方
は法定代理人（親権者等）の方も
ご一緒にお越しください。

詳しくは▼

- ・ 住民環境課 ☎ 46・2114
- ・ 東出張所 ☎ 43・2105

■国のマイナポイント最大20,000円
分をスマートフォンで申請するには
下記2つのアプリのダウンロードが
必要です



▲マイナポータル
サイトQRコード



▲マイナポイント
サイトQRコード

普及
促進

今ならありたマイナンバー商品券 5,000 円分 & 国のマイナポイント最大 20,000 円分がもらえます

ありたマイナンバー商品券およびマイナポイント第2弾のカード申請期限は9月30日までです。一人あたり最大25,000円分がもらえるチャンス！ぜひこの機会にマイナンバーカードを作りましょう。

■申込期限・申請期限は？

マイナポイント申込期限	令和5年2月末まで
ポイント申し込みの対象となるマイナンバーカードの申請期限	令和4年9月末まで

■商品券やポイントをもろうには？

(手続き方法)

① ありたマイナンバー商品券 5,000 円分

カード受け取り時に窓口で交付します。(9月30日までの申請で、受け取りが12月28日までの方)

② 国のマイナポイント最大 20,000 円分

手続き必要。スマートフォンやパソコン、マイナポイント手続きスポットにてご自身で行うことができます。ご自身でお手続きできない方は住民環境課または東出張所にてサポートを行っています。①マイナンバーカード、②数字4桁の暗証番号(利用者証明用電子証明書)、③キャッシュレス決済サービスID/セキュリティコード/カードなど、④ご本人名義の通帳など口座番号がわかるものをお持ちの上、お気軽にご相談ください。

■よくあるご質問

Q1. マイナンバーカードのメリットは？

A1. 身分証明書として利用できるほか、有田町では夜間や休日にコンビニで印鑑証明書や住民票、税証明を取得できます。(利用者証明用電子証明書搭載のカードに限る。)また、健康保険証や限度額適用認定証としても利用できます。

Q2. マイナポイントって何？

A2. 最大20,000円分がキャッシュレス決済サービスのポイントとして受け取れます。申し込みにはキャッシュレス決済サービス※1が必要です。

※1…QRコード決済(〇〇ペイ)や電子マネー、クレジットカードのこと

「ありたマイナンバー商品券」を受け取ることができなかった方へ

8月中旬にかけて、マイナンバーカードをお持ちの方へ、マイナンバー商品券をレターパック(赤色)で郵送していますが、不在等により郵便局での預かり期間を過ぎたものについて、住民環境課に返還されています。お手数ですが、下記による受け取りをお願いします。

交付場所▶住民環境課(役場本庁1階)

受取期限▶12月28日(水)

交付方法▶住民環境課の窓口において、マイナンバーカード等の確認後、受取書に署名をいただき、交付します。

交付時に必要なもの▶

①同一世帯の方

・受け取りされる方の本人確認書類

②同一世帯以外の方

・マイナンバーカード保持者からの委任状

・代理人の本人確認書類 ※2

※2 本人確認書類とは

A: 顔写真付きの身分証明書を1点

(マイナンバーカード、運転免許証、パスポートなど)

B: Aの身分証明書をいずれもお持ちでない方は、健康保険証・介護保険証・年金手帳など、住所・氏名、もしくは氏名・生年月日が記載されているものを1点

注意事項▶

・本人確認書類は必ずお持ちください。

・世帯内でトラブルのないよう、十分協議したうえで受け取りをお願いします。

■詳しくは

・住民環境課 ☎ 46・2114

・東出張所 ☎ 43・2105



後期高齢者

窓口負担割合見直しに伴い 10月からの被保険者証を交付します

後期高齢者医療制度の被保険者で、一定以上の所得がある方は、10月1日から医療費の窓口負担割合が「2割」になります。これに伴い、すべての被保険者に対し、9月中旬に再度、被保険者証を交付します。

今お持ちの被保険者証(紫色)の有効期限は、9月30日までです。新しい被保険者証(オレンジ色)は、9月中旬に【簡易書留】で郵送しますので、10月以降ご使用ください。なお、今お持ちの被保険者証(紫色)は、9月30日までご使用いただき、その後は、役場健康福祉課後期高齢者医療担当に返還していただくか、裁断等をして確実に廃棄してください。

※詳しくは、被保険者証に同封のリーフレットをご覧ください。
お願い▶

新しい被保険者証(オレンジ色)が届きましたら、住所・氏名・性別・生年月日のご確認をお願いします。もし、記載内容に誤りがある場合は、健康福祉課後期高齢者医療担当までご連絡ください。

被保険者証の有効期限にご注意ください

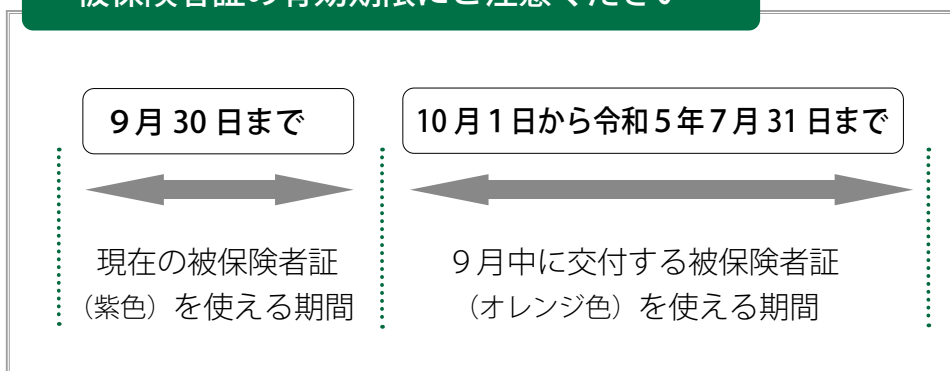

詳しくは▶

健康福祉課 ☎43・2182

佐賀県後期高齢者医療広域連合

☎0952・64・8476

後期高齢者

窓口負担割合変更に伴う高額療養費の 事前口座登録をお願いします

10月1日から、75歳以上の方で一定以上の所得がある方は、医療費の窓口負担割合が2割になります。2割負担となる方には、1カ月の外来医療の負担増加を1割負担のときと比べて、3,000円までに抑える配慮措置があります。



また、2割負担となる方で高額療養費の口座が登録されていない方には、事前に口座登録をお願いするため、9月下旬に申請書を送ります。

口座登録することで、高額療養費の支給対象となった場合に、登録いただいた口座に後日振り込みを行います。

配慮措置適用時の計算方法▶

例) 1カ月の医療費全体額が5万円の場合

↓下表の方法で計算します。

配慮措置を適用した場合、1カ月5,000円の負担増を3,000円までに抑えます。

詳しくは▶

健康福祉課 ☎43・2182

佐賀県後期高齢者医療広域連合

☎0952・64・8476

窓口負担割合1割のとき①	5,000円
窓口負担割合2割のとき②	10,000円
負担増③(②-①)	5,000円
窓口負担増の上限④	3,000円
払い戻し等③-④	2,000円

町交際費 7月

項目	金額	備考
会費	6,000円	全国重要無形文化財保持団体役員会および情報交換会会費
弔慰金	33,000円	元町長(故山口隆敏氏)葬儀供花
雑費	4,000円	来訪者土産品(2件)
合計	43,000円	

詳しくは▶総務課 ☎46・2111

敬老
事業

令和4年度敬老祝事業を
一部変更します

今年の敬老会については、有田町内でも新型コロナウイルスの感染が急拡大している状況を考慮し、高齢者の皆さまの健康と安全を守ることを最優先として自粛をお願いします。

今年度の敬老祝事業の実施方法

◆商品券の配布

敬老会開催助成金（1人あたり1000円）を区にお支払いする代わりに、昨年度と同様に対象者に対して1000円分の商品券を配布します。

◆対象者

町内に住所を有する75歳以上の方（昭和23年4月1日生まれの方まで）

◆配布方法

9月中旬（敬老の日）までに対象の方へ郵送します。

◆その他

商品券の取扱店は有田商工会議所に委任し、町内の商店へ取扱店の募集を行います。

◆敬老祝金について

敬老祝金をお贈りします。（満年齢で支給）

一部変更します

◆対象者

- ①喜寿（満77歳 昭和20年4月2日～昭和21年4月1日生まれ）の方
 - ②米寿（満88歳 昭和9年4月2日～昭和10年4月1日生まれ）の方
- ※対象の方には8月中旬に通知と申出書を郵送します。申出書に通帳の写しを添付して同封の返信用封筒にて提出してください。

支給金額▼5000円

提出期限▼10月31日（月）

詳しくは▼健康福祉課 高齢者担当

☎43・2179

ふるさと納税

ふるさと納税で有田町に寄附いただいた件数と金額をお知らせします。

	件数	金額
令和4年7月分	938件	29,714千円
令和4年度累計	3,887件	134,158千円

※キャンセルや返金などで前月以前分が変更になり、累計が合わないことがあります。

詳しくは▶総務課 ☎46・2111

成人式

令和5年有田町成人式（仮称）開催のお知らせ・実行委員を募集します

令和5年1月3日（火）に焔の博記念堂文化ホールで成人式（仮称）を開催する予定です。

今年4月の民法改正により成年年齢が18歳に引き下げられましたが、式典はこれまで通り20歳の方を対象として開催します。

なお、式典の名称および詳細は現在検討中です。今後、広報紙や町ホームページでお知らせします。

■実行委員の募集

式典を盛り上げるため、協力して記念事業を企画運営しませんか。

対象▼平成14年4月2日～平成15年4月1日生まれの方で、9月頃から月に1～2回程度開催される会議に参加できる方。

募集人数▼20人程度

申込先・詳しくは▼生涯学習課

☎43・2314

百歳祝

百歳祝い
久保田みさをさん

7月24日に久保田みさをさん（上内野）が100歳を迎えられ、25日にさくら苑で「祝百寿」のお祝い状をお渡ししました。

元気の秘訣は「好き嫌いせずによく食べる」と施設の方が話され、ご本人に好きなものは何ですかと聞いたところ、「家にいたときは、ビール」と笑顔で話されました。

みさをさん、これからもお元気に過ごしてください。



●農業集落排水事業（楠木原地区・山谷牧地区）

下水管の埋設は完了しているため、宅内の工事が終われば接続できます。マスの設置がされていない土地で新規接続する場合、加入金（一律税込 165,000 円）を納めていただき、自己負担で接続していただく必要があります。

▼有田町汚水処理事業排水設備指定工事店一覧（町内のみ記載）

会社名	住所	電話番号	会社名	住所	電話番号
サンエイ住設	中樽	43・3567	(株)小林産業	黒川	46・2177
(株)有田建設	稗古場	42・5264	(株)山中建設	黒川	46・3013
(有)川口工務店	戸矢	42・5848	(株)西有田土木	上内野	46・3273
青井商事(有)有田営業所	戸矢	43・2362	(有)岩崎鉄工	上内野	46・4141
(株)下建設	本町	43・2294	岩忠建設(株)	立部	46・2426
岩尾磁器工業(株)	外尾町	43・2111	(有)樋渡設備	山本	46・4450
小代設備	黒牟田	42・5300	松浦土建(株)	大木宿	46・3426
泰和興産(株)	南原	42・3610	藤設備	山谷牧	090・9482・1545
(有)福川設備	南原	42・3086	梶原設備	二ノ瀬	46・4948
			(有)福田管工	二ノ瀬	46・2034

工事費については、町の指定業者に相談し見積もりを取りましょう。原則、見積もりに費用はかかりませんので、複数の業者から見積書を提出してもらい、比較して最も条件の良い業者を選ぶこともできます。

下水道・浄化槽に接続されている方へ

下水道もしくは浄化槽を使用する際、誤った使い方により詰まりや故障が発生し、修理に多額の費用がかかることとなりますので、正しい使い方を心がけましょう。

●トイレにはトイレットペーパー以外のものを流さない

トイレットペーパー以外のものを流すと下水管内や浄化槽内部で詰まり、故障の原因になります。

流してはいけないもの▶トイレットペーパー以外のもの（オムツや生理用品、ティッシュペーパー、タバコの吸殻、下着、新聞紙、ペットのふんなど）

▼トイレに流せるもの、流してはいけないものの例



●食用油や生ごみを流さない

生ごみや廃油を下水道や浄化槽に流すと、詰まりの原因や下水管内に油が付着します。

廃油（食用油）はリサイクル（無料回収）を行っていますので、固めずに液体のまま回収場所へ持ち込んでください。リサイクル回収場所への持ち込みが難しい方は、専用の凝固剤を使用するか、新聞紙に染み込ませ燃えるゴミに出してください。

●髪の毛にも注意

髪の毛などの糸状のものは、下水道管のつなぎ目に引っかかって排泄物と絡み、詰まりの原因になります。お風呂の排水口には目皿を置くなど髪の毛が流れないようにお願いします。

町は廃油リサイクルを推進しています

回収場所や持ち込み時間など、詳しくは住民環境課環境担当（☎ 46・2734）へお尋ねください。

詳しくは▶（下水道や浄化槽に関すること）上下水道課 ☎ 46・2946

下水道

9月10日は下水道の日、10月1日は浄化槽の日

下水道・浄化槽への接続をお願いします

町は、水環境の整備、環境汚染防止のため、下水道への接続・浄化槽の設置を推進しています。接続することで家庭や工場からのし尿や雑排水は、下水道または浄化槽に流れ込むため、環境汚染の心配がありません。

くみ取り式トイレを水洗化することで、悪臭や害虫の発生を減らすことができ、安心して使用できます。

●公共下水道事業（主に東地区）

下水道の敷設工事を行い、供用開始となる区域は、公共下水道工事受益者負担金を納付いただきます。負担金は、土地の面積を基に1㎡450円で算定します。

接続については、土地の所有者等に同意いただき、宅地内に公共枦を設置していきますので、個人負担での宅地内の配管工事が必要となります。

公共下水道へ接続可能となった日から3年以内の接続が法律により義務付けられています。公共下水道エリアで単独浄化槽を設置されているお宅は、水環境をよくするためにも下水道への転換の協力をお願いします。

何らかの事情により、未接続の方は、町が指定している指定工事店数社から見積もりを取って比較してみてくださいはいかがでしょうか。

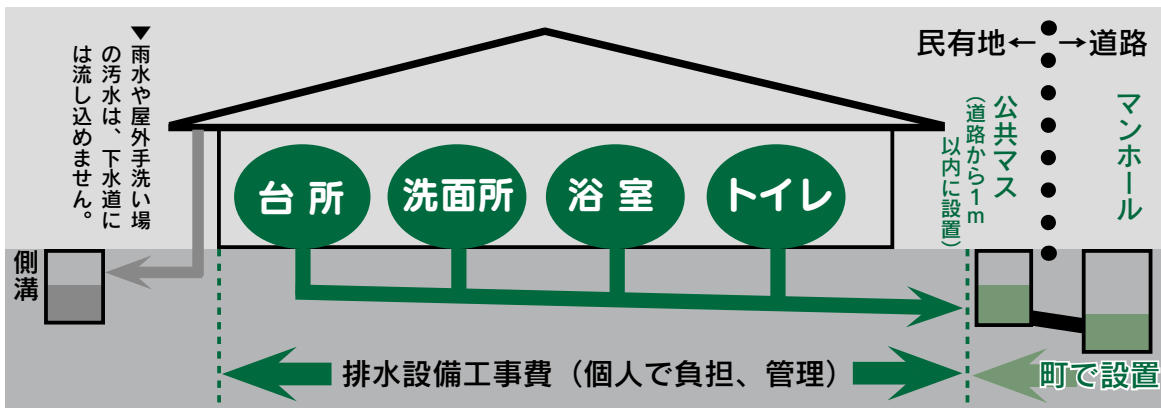

●浄化槽事業（公共下水道事業・農業集落排水事業を除く区域）

浄化槽の設置・接続には、分担金と宅内配管工事が必要となります。浄化槽の大きさおよび分担金は建物の面積や用途により異なりますが、一般家庭で5人槽または7人槽となり、分担金は税込165,000円になります。

町管理の浄化槽を設置済みのお宅で、臭いなど異常がある場合は上下水道課へご連絡ください。

※汚水が腐敗して強い臭気が発生しますので、浄化槽のプロア어의電源は切らないでください。

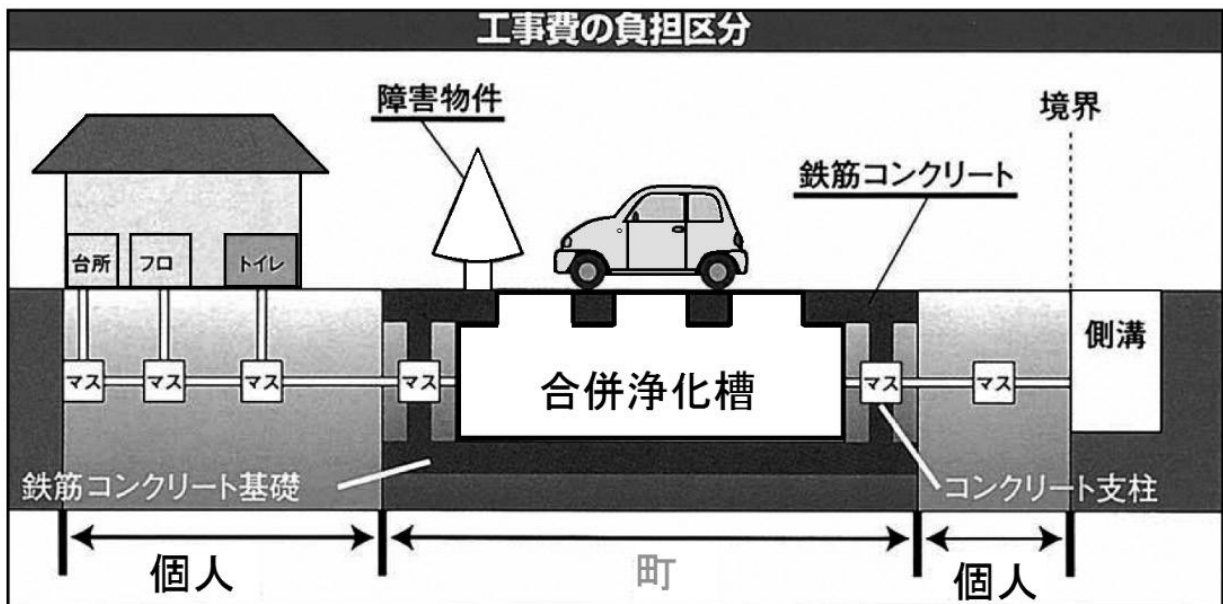

選挙

投票所の統廃合について 検討しています

有田町選挙管理委員会は、各投票所の公平性の確保と投票所施設の環境整備の実現、事務の効率化等を目指し、第2投票所（戸矢公民館）を第3投票所（有田中部小学校）に統合する検討を進めています。

実施の目途

令和5年4月以降に執行する選挙から実施。

背景

有田町の投票所については、平成の合併後も旧町における選挙の管理執行体制を引き継ぎ、選挙を実施してきたため、投票所の規模などバランスが取れていない状況です。

また、選挙を行うために必要な人員についても、投票を監視する投票立会人の選任が容易でなく、併せて、町職員数の減少の中で選挙事務従事者の確保も難しくなっています。

一方、期日前投票制度の導入や普及により、投票者の半数近くの方が期日前投票を利用されるなど、投票環境の変化も進んでいます。

このようなことから、投票しやすい環境を整えつつ、併せて、一層の

経費節減に努めながら、投票所の見直しを図ることが必要な状況となっています。

見直しの内容

- ・第2投票所（戸矢公民館）を第3投票所（有田中部小学校）に統合
- ・1投票所当たりの有権者数

約1500人〜3500人を目安

交通支援の検討

境野地区については、投票所までの交通支援としてワゴン車運行等も検討しています。

遠隔地から投票所までの距離比較
現状▽

▲遠隔地〜投票所▼

- 第2 境野〜戸矢公民館 5.1 km
- 第6 楠木原〜曲川小 4.3 km
- 第8 岳〜大山小 5.0 km

統合後▽

- 第3 境野〜中部小 8.4 km
- 第3 戸矢〜中部小 3.3 km
- 第6 楠木原〜曲川小 4.3 km
- 第8 岳〜大山小 5.0 km

詳しくは▼有田町選挙管理委員会（総務課内） ☎ 46・2111

■ 第2投票所を第3投票所に統合した場合【町長・町議会議員選挙時】

<現状>		有田小	戸矢	中部小	卸団地	8区区民	曲川小	町民ロビー	大山小	計	期日前投票率
		第1	第2	第3	第4	第5	第6	第7	第8		
H26	当日の有権者数	2,605	618	2,758	1,816	1,741	2,658	2,045	2,543	16,784	
(2014)	期日前の投票者数	857	115	748	397	420	745	577	586	4,445	26.48%
H30	当日の有権者数	2,469	616	2,828	1,839	1,746	2,695	2,012	2,464	16,669	
(2018)	期日前の投票者数	763	166	828	458	465	842	577	721	4,820	28.92%
R4	当日の有権者数	2,296	591	2,728	1,785	1,687	2,632	1,898	2,318	15,935	
(2022)	期日前の投票者数	809	168	901	498	440	752	608	748	4,924	30.90%
当日有権者数の割合		14.4%	3.7%	17.1%	11.2%	10.6%	16.5%	11.9%	14.5%	100.0%	



<統合後>		有田小	中部小	卸団地	8区区民	曲川小	町民ロビー	大山小	計
		第1	第3	第4	第5	第6	第7	第8	
H26	当日の有権者数	2,605	3,376	1,816	1,741	2,658	2,045	2,543	16,784
(2014)	期日前の投票者数	857	863	397	420	745	577	586	4,445
H30	当日の有権者数	2,469	3,444	1,839	1,746	2,695	2,012	2,464	16,669
(2018)	期日前の投票者数	763	994	458	465	842	577	721	4,820
R4	当日の有権者数	2,296	3,319	1,785	1,687	2,632	1,898	2,318	15,935
(2022)	期日前の投票者数	809	1,069	498	440	752	608	748	4,924
当日有権者数の割合		14.4%	20.8%	11.2%	10.6%	16.5%	11.9%	14.5%	100.0%

●統合した場合の1投票所当たりの有権者数

(東地区) 1,817人 ➡ 2,272人 (西地区) 2,283人 ➡ 2,283人

選挙

ご存じですか？ 郵便等による不在者投票制度のご案内



郵便等による不在者投票

郵便等（郵便または信書便）による不在者投票制度は、下記の対象者であり、かつ自書できる方が、自宅などから郵送で投票できる制度です。

制度を利用するには、事前に「郵便等投票証明書」の交付を受けておくことが必要です。

対象者▶身体障害者手帳・戦傷病者手帳・介護保険の被保険者証のいずれかをお持ちで、下表に該当する方。

お持ちの手帳の種類	障害名など	等級など
身体障害者手帳	両下肢、体幹、移動機能の障害	1級または2級
	心臓、腎臓、呼吸器、ぼうこう、直腸、小腸の障害	1級または3級
	免疫、肝臓の障害	1級～3級
戦傷病者手帳	両下肢、体幹の障害	特別項症～第2項症
	心臓、腎臓、呼吸器、ぼうこう、直腸、小腸、肝臓の障害	特別項症～第3項症
介護保険の被保険者証	要介護状態区分	要介護5

代理記載制度

上記の「郵便等による不在者投票」の対象者で、自書することができない下表の条件に該当する方は、代理記載人の記載により投票することができます。

投票を行う場合は、郵便等投票証明書の申請のほか、あらかじめ代理記載人の届出などが必要ですので、事前に選挙管理委員会へご相談ください。

お持ちの手帳の種類	障害名など	等級など
身体障害者手帳	上肢、視覚の障害	1級
戦傷病者手帳	上肢、視覚の障害	特別項症、第1項症、第2項症

◇郵便等による不在者投票の流れ

- (1) 郵便等投票証明書の交付申請、証明書の交付
- (2) 投票の手続き

(1) 郵便等投票証明書の交付申請、証明書の交付

- ①「郵便等投票証明書交付申請書」に身体障害者手帳、戦傷病者手帳または介護保険被保険者証のいずれかの原本を添付し、選挙管理委員会宛てに申請する。
- ②選挙管理委員会より本人宛てに「郵便等投票証明書」が送付される。

※証明書の有効期限は、要介護者は介護保険の被保険者証に記載されている要介護5の認定の有効期間の末日まで、要介護者以外は交付の日から7年間。

(2) 投票の手続き

- ①投票用紙等請求書に「郵便等投票証明書」を添付して、選挙管理委員会に投票用紙と投票用封筒を請求する。

※請求できる期間は、選挙期日の4日前まで。

※請求は選挙期日の告示（公示）日前から可能。

- ②選挙管理委員会より本人宛てに「投票用紙、投票用封筒」が送付される。

- ③送付された投票用紙などは自分で記載（代理記載の申請を行った場合は代理人が記載）し、それを内封筒に入れて封をし、さらに外封筒に入れて封をし、外封筒に投票記載年月日と投票記載場所を記入し、署名する。そして、同封の返信用封筒に入れ、選挙管理委員会へ送付する。

ご注意ください

- ・不在者投票は、選挙の当日投票所を閉じる時刻までに投票所に送付しなければならないため、それまでに選挙管理委員会に届くよう早めに送付してください。
- ・他人になりすまして投票するなど、詐偽の方法により投票した場合は、2年以下の禁錮または30万円以下の罰金に処せられます。

詳しくは▶

選挙管理委員会事務局（総務課内） ☎ 46・2111

統計調査

就業構造基本調査にご協力ください

9月から調査員が訪問します

総務省統計局では、日本の就業・不就業の実態を明らかにすることを目的として、10月1日現在で就業構造基本調査を実施し、県および町が調査します。この調査は、統計法に基づく基幹統計調査として国が実施する重要な統計調査です。

なお、調査票で知り得た内容を外部へ漏らしたり、統計を作成・分析する目的以外に使用することはありません。

対象者▼統計理論に基づき無作為に選ばれた全国の約54万世帯で、その世帯に普段住んでいる15歳以上の世帯員約108万人

回答方法▼「インターネット回答」「郵送提出」、「調査員に提出」のいずれかを選択していただきます。パソコンやスマートフォンで簡単に回答ができるため、インターネットでの回答がおすすめです。

注意事項▼

・調査員が訪問する際は「調査員証」を携帯します。当調査を装った不審な訪問者や電話、メール、ウェブサイトにご注意ください。

不審に思った際は回答せずに、速やかにまちづくり課までお知らせください。

・当調査において金銭を要求したり、銀行口座の暗証番号やクレジットカード番号をお聞きすることはありません。

詳しくは▼まちづくり課

☎ 46・2990

防災行政無線のメール登録をお願いします

防災行政無線を聞き逃した場合でも、携帯電話に届くメールで内容を確認することができます。

右のQRコードを読み取るか、下のアドレスから登録をお願いします。

PC・スマホ ▶ <https://plus.sugumail.com/usr/saga-arita/home>

ガラケー ▶ <https://m.sugumail.com/m/saga-arita/home>

※電話で放送内容を確認するときは ☎ 46・2961



▲PC・スマホ



▲ガラケー

ドイツ Reporter



No.37
振り返り

有田町の国際交流員、ヴィンセント・ポール・ホイザさんのコラムです。

ただいま！3年ぶりの里帰りから、有田に戻りました。今月号のコラムでは、以前のコラムを踏まえた感想を書きます。

まず、5月号で書いた運転免許証の更新…何事もなく終わり、ほっとひと安心です。私は新規運転者の「グリーン」の免許証を持っていたため、2時間の講習を受ける必要がありました。講習は、違反運転者と同様

の内容で、交通ルールやマナー、違反行為等の説明を受けました。交通違反を起こしたことがない私にとっては当たり前と感じられることばかりでしたが、くどいほどの説明を受けたことで交通違反者になったような気分になりました。二度と違反運転者講習を受けなくていいように、今後も安全運転を心掛けたいと思います。

7月号で書いた普通電車乗り放題きっぷ…実際に購入してドイツ国内を巡りました。毎月末で期限が切れる決まりになっていたため、7月と8月で2回購入する必要がありまし

たが、周遊旅をするには通常何百ユーロもかかるころ、18ユーロでできるなんてお得ではありません。運賃の高さから普段は電車に乗れない人たちがきっぷを購入したり、改札のない駅で多発する無賃乗車の件数が6分の1まで減少したりするなど、この施策は大成功であったと言えるでしょう。残念ながら8月で終了しましたが、反響の良さから、お得な割引きっぷを再導入すべきかどうか議論が白熱しています。次の里帰りでも、同様の激安乗り放題きっぷでドイツを周遊できたら嬉しいです。

第22回全国障害者スポーツ大会卓球競技 出場決定！ 佐賀県立盲学校 牧野愛菜さん

10月29日から栃木県鹿沼市で開催される第22回全国障害者スポーツ大会卓球競技(サウンドテーブルテニス)に牧野愛菜さん(佐賀県立盲学校高等部3年・南原)が出場します。

牧野さんは病気で視覚障害を併発し、

中学2年の6月に佐賀県立盲学校へ転校。それと同時にサウンドテーブルテニス部へ入部し、令和2年度(高等部1年時)からSAGA2024育成指定選手となりました。続く令和3年度には障害者スポーツ記録会(兼第21回全



▲今後の目標は大学進学与全国大会で好成績を残すこと。練習と勉強に励んでいます。

国障害者スポーツ大会佐賀県代表選手選考会)において優勝。さらに今年度5月に開催されたパラスポーツ大会競技記録会(兼第22回全国障害者スポーツ大会佐賀県代表選手選考会)で2年連続優勝を果たし、全国大会への出場を決めました。

とびうお杯 第37回全国少年少女水泳競技大会へ 標準タイムを突破し全国大会へ

8月5日から7日にかけて静岡県で開催された「とびうお杯第37回全国少年少女水泳競技大会」に、伊万里スイミングクラブGENEX有田の古賀小梅さん(曲川小5年・上内野)が50歳自由形、50歳背泳ぎ、100歳背泳ぎの3種目に出場しました。

惜しくも決勝に進むことはできませんでしたが、全国の舞台上で堂々



る泳ぎを見せました。

▲古賀さんは「来年も出場できるように頑張っていきたい」と話されました。

LEO鳥が運んでくるマイセンニュース ⑫

マイセンの空から

姉妹都市・マイセンのニュースやドイツ風ビネット(コラム)をお伝えします。



樹木スポンサーシップ

マイセン市では「緑のまちづくりのための募金活動」が行われており、8月で活動をはじめて1年を迎えました。この活動を通して、街路樹だけでなく新築住宅や公園にも新しい木が植えられ、街中に緑が増えています。木は、空気中の二酸化炭素を吸収するだけでなく、その作用により周辺の温度を下げられます。また木陰をつくり、人々の憩いの場としての役割も担います。森となれば、多様な生物が暮らす場所を形成し、水を溜めることで防災機能も高めてくれます。

そんな木をみんなで増やしていくと、この活動は始まりました。250ユーロから始められる社会貢献活動です。協力すると、すでに植えられている木に、樹種と、スポンサーからの一言が刻まれた表札が取り付けられ、表彰を受けます。600ユーロのプレミアムスポンサーシップでは、苗木を新たに植樹することができます。結婚や誕生日などの記念として、また思い出として残したいタイミングに木を残しましょう。

PROFILE カイ・レオンハート

ニックネームはレオ。1965年マイセン市生まれ。自営業のアーティスト、デザイナー。マイセン・有田友好協会の共同設立者兼会長。マイセン市の芸術と文化賞の受賞者、ボランティアの有田マイセン友好大使。



1999年に有田小学校マイセンの前に植えられた桜の苗木も、今や満開の花を咲かせるほど大きくなりました。木が上へ上へと伸びゆく姿は、まさに命の象徴であるとともに未来への希望を思わせませす。たとえ一人ひとりの取り組みの効果は微々たるものだとしても、継続する姿勢が大事ですね。サステナブルな地球温暖化対策に、皆さんも協力してみませんか？

第53回佐賀県少年野球選手権大会・NTT西日本杯争奪大会 祝！ 中部球友クラブが初優勝

第53回佐賀県少年野球選手権大会・NTT西日本杯争奪大会が8月6日から佐賀市のさがみどりの森球場などで開催され、中部球友クラブが初優勝を果たしました。

同クラブは準決勝、決勝とリードを許す苦しい展開でしたが、最後まで諦めない全員野球で2試合ともに見事逆転勝ちを収め、栄光をつかみました。

監督の大屋俊介さん（赤坂）は「7試合とも子どもたちはよく頑張った。

優勝は日頃からの地域の皆さまの支援のためものです。」と話されました。

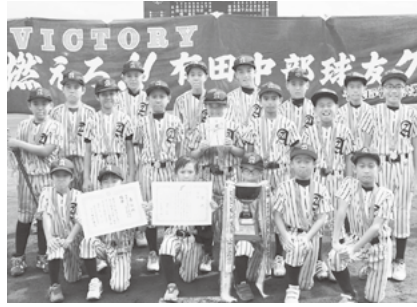

▲春夏連続で甲子園出場を決めた有田工業高校の練習を見学するなどして刺激を受けた子どもたちが、同クラブ創立50周年の節目となる年に躍動しました。

高松宮賜杯第66回全日本軟式野球（二部） 有田クラブ 全国大会出場決定！

5月に行われた高松宮賜杯第66回全日本軟式野球（二部）佐賀県予選を優勝し、7月30日宮崎県都市で開催された九州大会に出場した有田クラブが、同大会3年ぶり2度目となる全国大会出場を決めました。全国大会は9月10日から宮城県石巻市で全国32チームの代表により行われます。



▲全国大会進出を決めた有田クラブの選手たち。全国大会は宮城県内の球場を舞台に開催されます。

第29回九州成年選抜軟式野球大会佐賀県予選 有田体協 悲願の九州大会出場決定！

7月23日、30日、31日にさがけいば球場、鳥栖市民球場で第29回九州成年選抜軟式野球大会佐賀県予選が開催され、有田町内の40歳以上で構成された「有田体協」が1回戦、2回戦、準決勝と勝ち進み、決勝で唐津市代表の「唐津チームZERO」に2対0で勝利し、創部5年目で念願の県大会優勝を果たしました。

有田体協は10月8日から福岡県を舞台に開催される九州大会に出場します。



▲佐賀県予選優勝を飾った有田体協の皆さん

佐賀県中学女子野球選抜チームの一員として全国大会へ出場 有田中軟式野球クラブ 松尾和寛子さん

有田中軟式野球クラブの松尾和寛子さん（有田中3年・赤坂）が佐賀県中学女子野球選抜チームの一員として、8月19日より京都市で行われた第7回全日本中学軟式野球大会に出場しました。

大会前に表敬訪問された松尾さんは「練習に励んだこと全てを出して挑みたい」と意気込みを語りました。



▲（左から）松尾町長、松尾和寛子さん、有田中軟式野球クラブの三河監督。

認知症サポーター養成講座を開催しました



7月4日に有田中部小学校の4年生・5年生、7月11日に大山小学校の5年生を対象として認知症サポーター養成講座を開催しました。

児童の皆さんは真剣に講話を聴き、また劇にも参加しながら楽しく認知症について学び、どう接したらいいか理解を深めました。

認知症サポーター養成講座は、少子高齢化が進む社会の中で、少しでも『認知症』という病気を知ってもらうことを目的に開催しています。今後も、他学校や団体などで開催し、認知症の方々が生活しやすい町づくりを地域とともに進めていきます。

有田中部小学校



どうしたらいいかな・・・



大山小学校

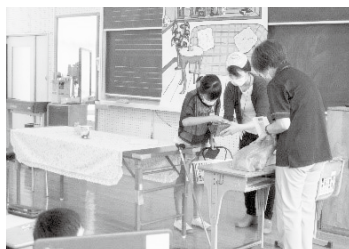

大切な人の悩みに気付く、支える

9月10日～16日は、自殺予防週間です。

● コロナ禍の環境変化が、自殺に強く影響

自殺の多くは、健康問題や経済的問題、職場や学校、家庭等の問題といったさまざまな要因が連鎖する中で起こっています。



コロナ禍で自分を取り巻く環境が一変し、孤立が進んだ末に死を考えてしまう人、「助けて」と言いたいのになんとも言えない、相談できる人がいない人もいます。周囲の人は、SOSに気付くことで大切な人を自殺から守ることができます。

● 異変に気付いて、早めに専門家へ

ストレスが強すぎると、心身のエネルギーを消耗し、自分からSOSを発することができない場合もあります。周囲の人で、異変のサインはありませんか？

【体に現れるサイン】

- 憂うつ
- 気分が落ち込む
- 興味が持てず、やる気が起きない
- 物事を悪いほうへ考える
- 2週間以上よく眠れていない

など

〈周囲が気づくサイン〉

- 表情が暗く、元気がない、涙もろい
- 体調不良の訴えが多い
- 周囲との交流を避けるようになる
- 遅刻、早退、欠席が増える
- 落ち着きがない
- 飲酒量が増える

など

● 命を守る5つのポイント

- 1 **SOSに気付く**
 - ・大切な人の様子がいつもと違う。
 - ・異変のサインが見られる。
- 2 **声かけ**
 - ・「どうしたの？ なんだか辛そうだけど？」
 - ・「何か力になれることはない？」
 - ・「最近どう？」
- 3 **傾聴**
 - ・話せる環境を作り、心配していることを伝えましょう。
 - ・相手の感情を尊重し、否定や安易な励ましはせずに対応しましょう。
- 4 **相談機関につなぐ**
 - ・本人に相談機関を紹介しましょう。
 - ・状況が深刻な時は周囲の人が相談機関に相談しましょう。
- 5 **つないだ後も見守りを**
 - ・相談機関につないだ後も、必要があれば相談に乗ることを伝えましょう。

● 相談窓口

- ・ **有田町こころの相談（臨床心理士による相談）**

☎ 43・2237

毎月第4火曜日9時～17時 ※完全予約制

- ・ **佐賀こころの相談** ☎ 0952・73・5556

9時～16時（月～金）

- ・ **佐賀いのちの相談** ☎ 0952・34・4343

24時間年中無休

〈経済的な悩み〉

- ・ **佐賀県生活自立支援センター**

☎ 0952・20・0095

9時～18時（月～金）



【第6回】糖尿病を予防しよう！！

運動のポイント Part 1～運動の目安を知ろう～

詳しくは▶健康福祉課 ☎43・5065

●運動は血糖のコントロールに有効！

運動すると、筋肉で糖や脂肪が消費され、血糖値が低下します。また、運動を継続することでインスリンの効きがよくなり、血糖コントロールが安定します。血糖コントロールの他にも、肥満の改善、血圧低下、心肺機能の改善にも効果があります。



●運動は組み合わせるとさらに効果的！

運動には、全身で大きな筋肉を使う有酸素運動と筋肉

に負荷をかけて行うレジスタンス運動（筋トレ）があります。有酸素運動で肥満を予防しつつレジスタンス運動で筋肉量を維持することで、インスリンの効きを良くし、筋肉への糖の取り込みを改善することに繋がります。

●9月は健康増進普及月間です！

健康寿命を延ばすためには、「1に運動 2に食事 しっかり禁煙 最後にクスリ」が大切で、病気を予防するための第一歩は運動から始まります。まずは、できそうな運動に取り組んでみませんか？

有酸素運動	ウォーキング、ジョギング、水泳、自転車など	時間：1回 20～60分（1週間の合計が150分以上） 頻度：3～5日/週 血糖値の改善は運動後12～72時間持続します
レジスタンス運動	スクワット、腹筋、ダンベル、腕立て伏せなど	回数：10～15回を1セット（慣れたら回数やセットを増やす） 頻度：2～3回/週 筋肉の疲労回復のため2～3日間隔を空けて行うのがオススメ



アリタカラ通信 - No. 62



毎月、地域おこし協力隊・ツーリズムアテンダントの活動をお届けしています。今月は地域おこし協力隊の富田紗貴さんのコラムです。

箸置き三味の夏休み

今年の夏休みも箸置きにはじまり、箸置きに終わりました。楽しかった夏休みを少し振り返ります。

まずは、7月のこと。フランクフルトで知り合った友人（スウェーデン人のお父さんと日本人のお母さんと2人の息子たち）家族が3年ぶりの一時帰国の際に4日間も佐賀県に遊びに来てくれました。磁石場をご案内し、夫の作るスパイスカレーを茶室で食べてもらったり、アリタセウでは有田焼のお買い物を楽しんでもらいました。それに加えて箸置きもお勧めして、沢山スウェーデンに持ち帰ってもらいました。

続いて8月は佐賀県の地域おこし協力隊の仲間

に負荷をかけて行うレジスタンス運動（筋トレ）がありました。有田焼というと高級で難しそうなイメージが先行していたようですが、箸置きであれば普段の生活にも取り入れやすく、かつ手ごろなお値段で一人暮らしの協力隊にも、5人家族の協力隊にも変わらず勧められるのがいいなあと改めて思いました。

最後は、生涯学習課の夏休みのプログラムでの箸置きづくりです。1日目は押し型での成型。2日目は本焼きして白磁に仕上がった箸置きに上絵付を施しました。3日目は出来上がった箸置きをみんなで使ってみようという一日。協力隊3年目で今年も箸置きをメインテーマに作らせてもらって私もとても嬉しかったのですが、3年間欠かさずに参加してくれた6年生が2人もいて彼女たちとの「箸置き愛」が密かに深まって感慨深いプログラムになりました。

相談			
▼行事名	▼日(曜)	▼実施時間	▼場所など
行政書士 無料相談会	21(水)	10時～12時	婦人の家 講習室 相談内容：相続、遺言のみ 佐賀県行政書士会伊万里支部 山口 ☎080-5272-4115
こころと からだの相談日	月～金	8時30分～ 17時15分	福祉保健センター ※19日、23日は休み
こころの相談 (要予約)	27(火)	9時～16時 (12時～13時は除く)	福祉保健センター相談室 予約は健康福祉課へ ☎43-2237
女性総合相談 ※19日、23日は休み	月～金	8時30分～ 17時15分	専用ダイヤル ☎43-2210 へ電話でご相談ください。 面談も対応可能です。
消費生活相談 (要予約)	火・木	9時30分～12時、 13時～16時30分	予約は住民環境課へ ☎46-2114
障害者相談 ※19日、23日は休み	月～金	8時30分～ 17時15分	障害者生活支援センター (クレヨンの家) ☎29-8884
人権相談 行政相談	21(水)	9時～12時	有田町西公民館 中会議室 生涯学習センター 青少年相談室
発達障害児(者) 相談(要予約)	6(火) 20(火)	10時～16時	伊万里市役所 予約はNPO法人「それいゆ」へ ☎0952-37-0250 ※受付時間月～金 10時～17時(祝日を除く)
視覚障害児(者) 相談※19日、23日は休み	月～金	8時30分～ 17時15分	佐賀県立盲学校 (☎0952-23-4672)
介護相談	20(火)	10時～12時	有田町社協会館
法律相談 (要予約)	20(火)	13時～16時	有田町社協会館 予約は社会福祉協議会へ ☎41-1315
年金相談 (要予約)	14(水)	10時～15時	役場1階ミーティングルーム 予約は武雄年金事務所へ ☎0954-23-0121

予定を変更する場合がありますのでまずは電話でご相談ください。

納付のお知らせ 詳しくは▶税務課 ☎46-2736

▼税目名	▼納期限・口座振替日	▼日(曜)
国民健康保険税	第4期納期限	30(金)
	口座振替日	26(月)
介護保険料	第3期納期限	30(金)
	口座振替日	26(月)
後期高齢者医療 保険料	第3期納期限	30(金)
	口座振替日	26(月)

休日医

伊万里休日・夜間急患医療センター(伊万里市立花町) ☎23-9910

予防接種(個別)

▼予防接種名	▼対象者・備考
ロタウイルス	初回接種は14週6日まで
B型肝炎ワクチン	生後2カ月～1歳未満
ヒブ	生後2カ月～5歳未満
小児肺炎球菌	生後2カ月～5歳未満
四種混合(百日咳・ジフテリア・ 破傷風・ポリオ)	生後3カ月～7歳6カ月未満
BCG	1歳未満
MR(麻しん・風しん)1期	1歳～2歳未満
水痘(水ぼうそう)	1歳～3歳未満
MR(麻しん・風しん)2期	平成28年4月2日～ 平成29年4月1日生まれ
日本脳炎 1期	3歳～7歳6カ月未満
日本脳炎 2期	9歳～13歳未満
2種混合(ジフテリア・破傷風)	小学6年生
子宮頸がん	小学6年生～高校1年生

令和5年3月31日までに、65歳・70歳・
成人用肺炎球菌 75歳・80歳・85歳・90歳・95歳・100
歳になる方で過去に接種したことがない方
※指定医療機関は健康カレンダーを参照してください。
また、予約の際に接種日・時間をお確かめください。

イベント

▼行事名	▼日(曜)	▼時間	▼場所など
にじいろカフェ	月～金	9時～16時	多世代交流センター 「ゆいたん」
子育て支援センター 「ちろりん」	月～金	9時～16時	多世代交流センター 「ゆいたん」
マイナンバーカード 休日受取窓口	11(日)	9時～12時	住民環境課
マイナンバーカード 延長受取窓口	8(木) 22(木)	17時30分～ 19時30分	住民環境課
リサイクルデー	18(日)	9時～11時	泉山防災広場、外尾山防災広場、 立部リサイクルステーション、 有田町リサイクルプラザ
有田夏祭り 納涼花火大会	18(日)	15時30分～	歴史と文化の森公園
町民スポーツ大会		中止	
消防団夏季訓練		中止	

休日歯科医

▼日(曜)	▼休日歯科医	▼電話番号
4(日)	ますだ歯科医院(本町)	☎41-1184
11(日)	ますもとけんこう歯科(伊万里市松島町)	☎24-9688
18(日)	まつうら歯科クリニック(伊万里市新天町)	☎20-4300
19(月)	松尾歯科医院(伊万里市南波多町)	☎24-3070
23(金)	むかい歯科医院(本町)	☎42-3477
25(日)	森田歯科医院(伊万里市山代町)	☎28-3044
10/2(日)	山口歯科医院(下本)	☎46-5470

健康診断 ※場所はすべて福祉保健センターです。電話でお申し込みください。詳しくは▶健康福祉課 ☎43-5065

▼行事名	▼対象者・備考	▼個人負担額	▼日(曜)	▼対象地区
肺がん検診	40歳～64歳	400円(喀痰500円)	14(水)・15(木)・16(金)・17(土)	
肺がん・結核同時検診	65歳～69歳 70歳以上	400円(喀痰500円) 150円(喀痰150円)	14(水)・15(木)・16(金)・17(土)	14(水) 外尾町・外尾山・丸尾
胃がん検診	40歳～79歳	700円(70歳以上は250円)	14(水)・15(木)・16(金)・17(土)	15(木) 原明・楠木原・上本・舞原
大腸がん検診	40歳以上	500円(70歳以上は150円)	14(水)・15(木)〔午前・午後〕・16(金)〔午前・午後〕・17(土)〔午前・午後〕	
子宮頸がん検診	20歳以上	900円(70歳以上は300円)	15(木)・16(金)・17(土)	16(金) 本町・戸杓
乳がん検診	40歳以上	900円(70歳以上は300円)	15(木)〔午後〕・16(金)〔午後〕・17(土)〔午後〕	
肩粗しょう症検診	20歳以上	600円(70歳以上は200円)	15(木)〔午後〕・16(金)〔午後〕・17(土)〔午後〕	17(土) 土曜検診
前立腺がん検診	50歳以上	700円(70歳以上は250円)	14(水)・15(木)・16(金)・17(土)	

保健事業

詳しくは▶健康福祉課 ☎43-5065

▼行事名	▼対象者・備考	▼日(曜)	▼場所	▼受付(実施)時間
妊婦子育て相談	妊婦や乳幼児の保護者	5(月)	多世代交流センターゆいたん	10時～12時
4カ月児健診	令和4年5月生まれ	27(火)	福祉保健センター	12時50分～13時25分
7カ月児健診	令和4年2月生まれ	20(火)	福祉保健センター	12時55分～13時25分
12カ月児相談	令和3年9月生まれ	27(火)	福祉保健センター	9時～10時20分
1歳半児健診	令和3年1月～令和3年2月生まれ	6(火)	福祉保健センター	12時30分～13時10分
2歳児相談	令和2年8月生まれ	20(火)	福祉保健センター	8時50分～10時05分
健康トレーニング体験教室	町内在住の方		福祉保健センター	事前に予約が必要です

※母子手帳交付は、事前に健康福祉課(☎43・5065)へ電話でご予約をお願いします。個別対応いたします。

※新型コロナウイルス感染拡大に伴い、日時の変更や中止になる場合もあります。個別にお知らせします。

図書館からこんにちは

☆生涯読書☆

読書は、心の健康を保ち、頭の体操にもなることから「本を読むと若くなる」とも言われます。

日中の日差しは暑くても暦のうえでは秋。時にはゆったりと秋の夜長に読書を楽しんでみませんか。

◇読書感想文教室を開催しました◇

今年で5回目となる読書感想文教室。参加した小学生の皆さんは、大変熱心に取り組まれました。



9月の開館時間・休館日

東図書館(生涯学習センター ☎43・2327)

開館時間：9時～18時 休館日：月曜日

西図書館(役場2階 ☎46・2915)

開館時間：9時～18時 休館日：火曜日

※9月23日(金)秋分の日は、両館共に休館します。

おすすめの本

「夜に星を放つ」(窪美澄 著 / 文藝春秋)



大切な人を失った登場人物たち。傷ついてもなお人と関わりたいと願い、前に進むとします。

5つの短編からなる直木賞受賞作です。(東図書館所蔵)

「おいしいごはんが食べられますように」

(高瀬 隼子 著 / 講談社)

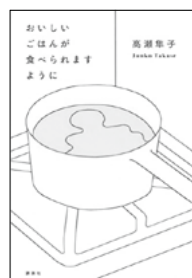

ままならない人間関係を、食べ物を通して描いた芥川賞受賞作です。心をざわつかせる、仕事+食べもの+恋愛小説をお楽しみください。

(西図書館所蔵)

ワクチンについてのお話です

先月号に引き続き、小嶋内科院長の小嶋圭介先生にお話を伺いました。今回のテーマはヒトパピローマウイルスワクチンとインフルエンザワクチンです。

■その前に、新型コロナウイルスワクチンについて追加情報です

広報ありた8月号の原稿を書いた後に、新たな研究結果がシンガポールから発表されました。5～11歳の25万人以上の子どもでオミクロン株に対する効果をみたところ、ワクチン2回接種1カ月後では**66.3%の感染予防効果**が見られました。また日本でも、5歳から11歳の子どもへの接種について議論が行われ、接種を受けるよう保護者が努めなければならない「努力義務」とする方針が決まりました。2学期以降、子どもの間で大流行が懸念されていますので、ぜひワクチン接種をご検討ください。



■ヒトパピローマウイルス(HPV)ワクチンは子宮頸がんを予防できるワクチンです

◎子宮頸がんとは

女性の子宮の入り口にできる「がん」で、日本では20～40代の女性を中心に毎年約1万人が新たに子宮頸がんと診断され、年間約3,000人が亡くなっています。また、子宮頸がん患者の約9割に子宮摘出などの手術や抗がん剤治療が必要となり、子どもを産むことができなくなる方も少なくありません。

◎HPVワクチンについて

子宮頸がんの95%以上がヒトパピローマウイルス(HPV)の感染によるものです。HPVには100種類以上の型があり、その一部にがん(悪性腫瘍)の発症に関連する型(ハイリスクHPV)があります。このハイリスクHPVが子宮の入り口の細胞に長い期間感染すると、数年から十数年かけて子宮頸がんを発症してしまふことがあります。HPVワクチンを接種するとHPVに対する抗体が体内に作られ、HPVの感染を防ぎます。17歳までにHPVワクチンを3回接種すると将来の子宮頸がんの88%を防ぐことが報告されています。

◎HPVワクチンの安全性について

HPVワクチンはこれまでに世界で約5億回も接種されており、他のワクチンと比べて特別に重い副反応を起こしやすいわけではないことがわかっています。日本ではワクチン接種後に持続する痛みや運動障害が報告されましたが、その後の厚生労働省での検討の結果、HPVワクチン接種後のさまざまな症状は痛み刺激などに対する心身の反応によるもので、ワクチン自体との因果関係は根拠が乏しいとの結論に至りました。WHO(世界保健機関)も「HPVワクチンはきわめて安全性が高い」としています。接種の副反応の多くは接種した部分のはれや痛みで、多くは数日以内に改善します。

◎HPVワクチンを接種するには？

HPVワクチンは国の定める定期予防接種で小学6年生～高校1年生の女性は無料で接種できます。また、1997年～2005年度生まれの女性で国が積極的に勧めしていなかった時期に打ち逃した人は、2022年からの3年間は原則無料で接種できるようになりました。詳しくは町までお問い合わせください。

■インフルエンザワクチンについて

日本では新型コロナウイルス感染症の流行が始まって以降、インフルエンザの流行はほとんど認めていません。これは、皆さんのマスク着用や換気、手洗いといった感染対策の効果と考えます。

しかしながら、外国との往来が徐々に活発化しており、今後インフルエンザウイルスが国内に持ちこまれると考えられています。また、この2年間国内での流行がなかったために、社会全体のインフルエンザに対する集団免疫が低下しています。そのため、一旦感染がおこると、特に子どもを中心に社会全体として大きな流行となるおそれがあります。ワクチン接種がぜひ必要な方は、65歳以上の高齢者、5歳未満のお子さん、そして年齢には関係なく、心臓や肺などに慢性の持病のある方、悪性腫瘍で治療中の方、高度の肥満の方、またこれらの方と一緒に生活されておられる方、学校や職場で人との接触の多い方などです。

【ワクチン接種の問い合わせ先】

〒844-0027 有田町南原甲 664-4 有田町福祉保健センター内
健康福祉課 ワクチン接種担当 ☎ 43・5065 / FAX 43・2301

情報ステーション

年末調整についてのお知らせ

伊万里税務署

例年、源泉徴収義務者の皆さまに送付していた年末調整関係手引等（「年末調整のしかた」、「源泉徴収税額表」および「給与所得の源泉徴収票等の法定調書の作成と提出の手引」）については、行政のデジタル化を踏まえ見直しを行います。

今後は、年末調整関係手引等に代えて、改正事項（昨年からの変更点）や国税庁ホームページなどを案内したリーフレットを送付します。

なお、年末調整関係手引等は、9月下旬頃に、国税庁ホームページの「年末調整がよくわかるページ」に掲載します。



▲国税庁HP

詳しくは▼

伊万里税務署 法人課税部門

☎ 23・3147

生活の不安や心配事はご相談ください

県生活自立支援センター

仕事が長続きしない、家族が引きこもっている、借金があるなど、仕事や生活の中で不安や困りのことはありませんか。当センターでは、生活の不安や心配ごとに寄り添いながら、一緒に問題解決に向けて考え、継続的なサポートを行います。

相談料▼無料

営業日▼月～金 9時から16時

※祝日、年末年始（12月29日～

1月3日）は除く

詳しくは▼

県生活自立センター西部事務所

☎ 0952・97・7322

キウイ就農セミナー

参加者募集

伊万里農林事務所

日時▼10月2日（日）9時～12時

場所▼伊万里総合庁舎および現

地（伊万里市）

内容▼

室内研修、園地見学、個人面談（希望者のみ）など

応募条件▼

・伊万里市または有田町で果樹栽培を考えている方（作付面積10a以上）

・新規作付け希望の農家

募集期間▼

9月22日（木）まで

募集人数▼10人程度（事前の申し込みをお願いします）

応募・問合せ先▼

伊万里農林事務所 西松浦農業

振興センター

☎ 23・5128



弁護士法人 **みどり法律事務所**

Midori Law Offices

ご依頼者の思いを大切に、全力で取り組みます。

佐賀県弁護士会所属

弁護士

鬼橋 正敏

Masatoshi Onihashi

〒843-0022 佐賀県武雄市武雄町大字武雄字竹下 5663-2

TEL : 0954-22-6331 FAX : 0954-22-6332

営業時間：月～金 / 9:00～17:00 定休日：土・日・祝日

【有料広告】



アイセレモニー株式会社 **会員募集中!**

有田セレモニーホール

新型コロナ感染予防対策の御葬儀

毎日 **相談会・見学会** 実施中
10:00～16:00

ホームページ

アイセレモニー

検索

お客さまの安心と感動のために

心に残るひとときを

家族葬

24時間
365日

☎ 0955-42-5523

有田町南原甲1113-11

【有料広告】

令和4年度(第2回)
危険物取扱者試験 試験案内
有田消防署

試験日▼11月20日(日)
試験開始時間▼
乙種第4類
10時(9時30分集合)
甲種、乙種(第4類以外)、丙種
13時30分(13時集合)
試験場所▼
佐賀大学 本庄キャンパス
申請期間▼
①書面申請
9月15日(木)～9月29日(木)
※窓口持参は土曜・日曜を除く
9時～17時
②電子申請
9月12日(月)～9月26日(月)17時まで
※受付期間中は24時間対応。
※電子申請手続きは申請先のホームページをご覧ください。
申請・問合せ先▼
(二財) 消防試験研究センター
佐賀県支部(佐賀市白山2・112 佐賀商工ビル4階)
☎0952・22・5602
※願書は各消防署および各分署にあります。

令和4年度住警器等配付
モデル事業のご案内
有田消防署



住警器等配付
モデル事業とは
(一社) 全国消防機器協会が高齢者世帯に対し住宅用火災警報器等を無料で配付し、住宅防火対策の推進に寄与することを目的に実施されている事業です。
今年度は有田町が事業実施地区に決定されたため、対象高齢者世帯に有田消防署職員が住宅用火災警報器等の配付や取り付けを行います。
配付物品▼
・住宅用火災警報器 100個
・住宅用消火器 25個
・防炎毛布 25枚
※消防署職員が訪問する際には、身分を証明する「消防手帳」を提示します。金銭を要求したり、書類にサインや押印を求めることはありませんので悪質な訪問販売にはご注意ください。
詳しくは▼
有田消防署消防3課
☎42・2671

コンサートシリーズ
「3響」を開催します
焱の博記念堂

3カ月連続で行うコンサートシリーズ「3響(さんきょう)」を開催します。
1st. Harmony
内容▼8人組管弦楽グループ「リードヴィヒ・チェンバー・プレイヤーズ・シュトゥットガルト」による室内楽コンサート
日時▼10月1日(土)
15時30分開場 16時開演
入場料▼一般4500円
高校生以下1500円
2nd. Harmony
内容▼古楽アンサンブル「アントネット」のリコーダーコンサート
日時▼11月5日(土)
13時30分開場 14時開演
入場料▼一般4000円
高校生以下1000円
3rd. Harmony
内容▼川口成彦による記念堂初のフォルテピアノコンサート
日時▼12月11日(日)
15時30分開場 16時開演
入場料▼一般3500円
高校生以下1000円

ハローワーク武雄で
就職相談を行っています
ジヨブカフェSAGA

※いずれの公演も当日券は500円増、全席自由席、未就学児入場はご遠慮ください。
会場▼焱の博記念堂文化ホール
3枚セットチケット▼
各公演それぞれ単独の公演チケットがありますがセットチケットがお得です(3枚で一般10000円、高校生以下4000円)
チケット販売所▼焱の博記念堂、生涯学習センター、婦人の家、有田観光協会、有田町東・西図書館ほか
詳しくは▼焱の博記念堂
☎46・5010
県が設置する若年者就職支援施設ジヨブカフェSAGAはハローワーク武雄にて出張相談を行っています。
日時▼毎週月曜日 10時～14時(1人30分程度)
※ハローワーク閉庁日は除く
会場▼ハローワーク武雄内(武雄市武雄町昭和39・9)
相談内容▼

後期の町民オリンピックは中止します
10月30日(日)に開催予定の「後期町民オリンピック」(7種目予定)は中止とします。
有田町スポーツ協会常任理事会と後期町民オリンピック主幹理事長との合同会議を開催し協議を行いました。コロナ禍が依然として続き、町内でも感染者が高止まりしていることから町民の安全、安心を優先した結果、中止が決定しました。
詳しくは▶有田町スポーツ協会事務局 ☎43・2314

就職活動に関する相談、職業適性診断など
対象者▼45歳未満の方
利用料▼無料
予約、問い合わせ先▼
ジヨブカフェSAGA
☎0952・27・1870
(平日9時30分～18時まで)
※電話予約の際に「サテライト予約希望」とお伝えください。

3市町広域連携企画!

有田町・伊万里市・武雄市の
イベントをお届け!

有田町

有田夏祭り 納涼花火大会

日時 / 9月18日(日)
神事9:00~ 夏祭り15:30~ 花火大会20:00~

神事場所 / 先人陶工の碑(泉山磁石場)

祭り場所 / 歴史と文化の森公園



有田商工会議所
☎0955-42-4111

※新型コロナウイルス感染症の影響により、内容の変更や中止になる場合がございます。

伊万里市

いまりフルーツ祭り

終了期日 / 9月30日(金)

場所 / 南波多町

内容 / 梨・ぶどうの収穫体験

料金 / 梨1kg当たり500円、ぶどう1kg当たり1,000円
※天候などにより終了期日が早まる場合があります。
※予約のときに農園を案内します。



道の駅伊万里
伊万里ふるさと村
☎0955-24-2252

武雄市

西九州新幹線開業イベント

日時 / 9月23日(金・祝)~25日(日)
10:00~17:00

場所 / 武雄温泉駅南口駅前広場

内容 / 武雄や県内市町の物産等販売、
飲食コーナーなど



「たけおポータル」



武雄市
ハブ都市・新幹線課
☎0954-23-9160

県産業労働部産業政策課
燃油購入費補助または原材料高騰応援金を交付します

原油・原材料の高騰で収益が悪化している中小企業、個人事業主の方へ燃油購入費補助または応援金を交付します。ただし燃油補助と応援金の併給はできません。
対象者▼令和4年4月から7月までのうち連続する3カ月間の仕入額(または売上高に占める仕入額の割合)が前年同期間の仕入額(同前)より20%以上増加し価格転嫁ができていない中小事業者
■燃油高騰対策緊急支援金
●補助の対象
☎0952・97・9486

令和4年4月~7月購入分
●算定方法 燃料購入量×単価
●補助単価
①ガソリン、軽油、灯油など
1リットルあたり10円
②LPGガス 1mあたり20円
●補助上限および下限額
・上限 200万円
・下限 法人20万円 個人15万円
■原材料等高騰対応緊急応援金
●交付額
法人20万円 個人15万円
●受付期間▼9月30日(金)まで
●問合せ先▼
(燃油補助) 県産業労働部産業政策課 ☎0952・25・7512
(応援金) 原油・原材料応援金相談センター
☎0952・97・9486

有田工業高校全国募集
『地域みらい留学』
県教育庁教育振興課

有田工業高校では都道府県の枠を超え、その土地でしかない体験と新しいチャレンジを励行する事業「地域みらい留学」を行っており、全国からも生徒を募集しています。セラミック科、デザイン科など県内で唯一無二の特色ある学科を持つ高校で学んでみませんか。
●生活支援▼
県外から入学した生徒が町内でひとり暮らしをする場合、月額3万円を町が支給します。
詳しくは▼
有田工業高校 ☎42・3136

有田工業高校学校魅力化
コーディネーター募集
県教育庁教育振興課

地域の想いや学校の想いを共有しながら、有田工業高校が持つ強みと魅力を磨き上げるために活動する学校魅力化コーディネーターを募集します。
●仕事内容▼
・全国生徒募集に向けた情報発信、広報、オンライン説明会の運営補助
・学校魅力強化委員会運営に係る業務補助等
●雇用形態▼
会計年度任用職員(任用期間1年、任用更新あり、任用開始後1カ月間は条件付き採用期間)

給与▼年収220万円程度
勤務地▼有田工業高校
詳しくは▼県教育庁教育振興課
☎0952・25・7424

無料調停手続相談会を
開催します
伊万里調停協会
民事、家事調停委員および弁護士が無料で相談に応じます。
日時▼
10月6日(木) 10時~15時
場所▼伊万里市民センター
文化ギャラリー
相談内容▼相続、離婚、借金、土地建物、ご近所トラブルなど
詳しくは▼伊万里調停協会
☎23・3340

※7月16日から8月15日までに掲載の申し出をいただいた方々です。

お誕生おめでとう (敬称略)

氏名	保護者	地区
篠原 優太 (ゆうた)	英一郎・美砂子	戸矢
堀 緒心 (つぐみ)	晃成・真穂	二ノ瀬

おくやみ (敬称略)

氏名	年齢	地区
吉岡 登米次	74	中樽
山口 隆敏	73	岩谷川内
川浪 和子	101	本町
迎 直樹	61	外尾町
蒲地 光夫	89	丸尾
副島 ミサヲ	96	黒牟田
福島 丈夫	80	楠木原
川尻 厚生	84	蔵宿
一ノ瀬 俊則	55	山本
原田 トシエ	95	大木宿
野口 博	83	立部
山口 徳治	84	立部
堀 弘子	69	二ノ瀬

人の動き 令和4年8月1日現在

人口	19,144人 (+5人)	3区	1,089人	9区	918人	15区	572人
男性	8,945人 (+1人)	4区	1,662人	10区	980人	16区	833人
女性	10,199人 (+4人)	5区	1,709人	11区	1,377人	施設	189人
世帯数	7,851世帯 (+12世帯)	6区	1,871人	12区	948人	※かつて内は前月比です。	
1区	570人	7区	944人	13区	972人	※「施設」は町内4施設に入所している方の合計です。	
2区	928人	8区	2,054人	14区	1,528人		

寄贈御礼

伊万里有田法人会様

頂いた空気清浄機は、放課後児童クラブにて使用させていただきます。誠にありがとうございました。

▶ (左から) 松尾町長、公益委員会担当の白川副会長、法人会西山副会長



■ 町営住宅 空室状況 ■

泉山町営住宅の入居者を募集しています。空室の見学もできますので、入居や見学を希望される方は建設課へご連絡ください。(申込受付期間は9月30日(金)までです)

詳しくは▶建設課 ☎46・5615

空室数 [8月末日現在]
1室 (2階: 1室)

古川学習研究会(古川塾)

開塾1995(平成7年)

- 小学生 国語・算数・中学英語準備
- 中学生 国語・英語・数学・理科・社会
公立高・高専受験対策
- 高校生 数学・物理・化学
大学、専門学校受験対策

有田町立部乙2177 TEL0955-46-2110
MR西有田駅そば (自宅☎0956-30-8029)

[有料広告]

不動産の売却は住まいプラス

マンション 土地
戸建て アパート

物件情報満載!
ホームページ
全面リニューアル



初めての方にも分かりやすいよう丁寧にご説明いたします。
査定・相談だけでもお気軽にお問い合わせください。もちろん秘密厳守いたします。

急いでいる 将来的に 比較したい 相続



福岡・佐賀・長崎流通ネットワーク
DIA REAL ESTATES 株式会社
ダイヤ不動産 ☎0120-316-783
〒848-0041 伊万里市新天町666(伊万里駅前) TEL 0955-23-2626

[有料広告]

9月生まれお誕生日おめでとう



かわぐち きいち くん 2歳
 (桑古場)
 令和2年9月12日 生まれ
 毎日元気いっぱい、みんなを笑顔にしてくれる
 喜以知くん!
 成長が楽しみです♡



いわた みお ちゃん 1歳
 (本町)
 令和3年9月15日 生まれ
 お父さんとお母さんのたからものだよ♡いっぱい遊んですくすく育ってね!



やしき みなと くん 3歳
 (泉山)
 令和3年9月17日 生まれ
 やんちゃでいたずらっ子のみー君。お姉ちゃんの柴犬 なっちゃん と仲良くしてあげてね!



まつもと きいろ ちゃん 3歳
 (原明)
 令和元年9月25日 生まれ
 外遊び大好きなきいろちゃん♡これからも沢山食べて、沢山遊んで、スクスク大きくなってね♡



とみなが はんな ちゃん 3歳
 (南山)
 令和元年9月26日 生まれ
 元気に3歳の誕生日を迎えてくれてありがとう!
 帆南のおかげで毎日笑いが絶えません♡



お誕生日おめでとう☆10月生まれ出演者大募集!

対象者 …10月にお誕生日を迎える町内在住の3歳以下のお子さん
 申込方法 …メールまたは郵送でお子さんの氏名(ふりがな)・生年月日・性別・地区名・保護者の氏名・電話番号・写真にお誕生日おめでとうメッセージ(40字以内)を添えて下記係まで。

申込締切日 … 9月12日(月)

あて先 … 〒849-4192 有田町立部乙2202 有田町役場 総務課「お誕生日おめでとう」係
 Eメール soumu@town.arita.lg.jp

※応募多数の場合は抽選となります。写真は返却できません。



8/1 有田に整形外科が新規オープン!!

医療法人 高原医院 けがと痛みのクリニック
 高原医院は整形外科に生まれ変わりました。

日曜診療 9:30~12:30・14:00~17:00
 月~木曜 8:30~12:30・15:00~18:00

けがの治療、整形外科に関連した骨・関節・筋肉・神経などの痛みの治療をはじめ、リハビリテーションも行います。麻酔科・ペインクリニックとして麻酔・鎮痛薬で痛みを和らげ、日常生活や運動、リハビリテーションなどの継続や健康寿命の維持を、お手伝いできればと思います。

休診日 金・土・祝日(受付終了は30分前まで)
 〒844-0018 西松浦郡有田町本町丙784-10
 TEL 0955-43-2211
 FAX 0955-25-9311



【有料広告】

調剤薬局
 +
 サイラー

- お薬相談・健康相談
- ジェネリック医薬品取扱い
- 在宅訪問

調剤薬局サイラー

2022年8月【高原医院】横に新規オープン致しました。すべての処方せんを受付いたします。日曜日も営業しています!!

月~木曜日 9:00~18:00
 金曜日 9:00~17:00
 日曜日 10:00~17:00
 定休日 土曜・祝日

有田町本町字赤松原丙785番地7
 TEL: 0955-29-8856
 FAX: 0955-29-8873

【有料広告】

第10回

有田夏まつり 納涼花火大会

とき 令和4年9月18日（日曜日）
ところ 歴史と文化の森公園

9：00 先人陶工感謝祭（場所：先人陶工之碑前広場）

15：30 オープニング
15：40 ステージイベント
19：00 ぼんおどり
19：30 大抽選会
20：00 花火打上

※会場内で出たごみは各自でお持ち帰り下さい。
※会場内ではこまめな手指消毒をお願いします。
※来場される場合は、必ずマスクを着用して頂き
自宅での検温をお願いします。
※会場内での飲食は決められた場所をお願いします。
※新型コロナウイルス感染症の状況によっては、
内容の変更や中止になる場合がございます。

お問合せ

西有田商工振興会青年部（有田商工会議所内）

TEL：0955-42-4111

当会では協賛して頂ける企業・団体を募っています。
お祭りの継続のため、ご協力をお願いいたします。

→→→切り取って会場にお持ちください。→→→

※引換券
大抽選会抽選券
引換券