



広報

# 有田

# 4

April 2015  
Vol. 110

〔発行〕有田町総務課  
〒849-4192 佐賀県西松浦郡有田町立部乙2202番地  
TEL 0955-46-2111 FAX 0955-46-2100  
URL <http://www.town.arita.lg.jp/>  
〔印刷〕印刷ショップアリタ

Index

第8回女性フェスタ in 有田	2	スポーツ	20
おおやま保育園の新園舎が完成しました	4	はッピーライフ/Wussten Sie schon...?	21
保育料が決定しました	6	地域包括支援センターだより	22
職員配置	10	まちの話題	23
行政ナビ	12	情報ステーション	24
暮らしのカレンダー	19	第112回九州山口陶磁展	28



## 上手にはいはいできたね！

第8回女性フェスタ in 有田 ～赤ちゃんはいはいレース～ (2～3ページに関連記事掲載)

# 女性フェスタ in 有田

3月8日、女性が中心となって企画する「女性フェスタ in 有田」が、焔の博記念堂で開催されました。8回目となる今回も、町内で活動している団体やグループが一堂に集まり、会場は盛り上がりました。

**女**性フェスタ in 有田は、町内で活動している団体やグループの活動を紹介し、交流しながら活動の「輪」を広げることを目的に開催しています。

文化ホールでは、西奈まるかさん（REIKOKAKAZ K 主任講師）をお迎えし、「かづきれいこ監修メイクセミナー」が開催されました。「10歳若い印象に・心が元気になるメイク」と題し、明るく元気な印象になるメイクテクニックを披露。会場ではメモをとるなど、皆さん熱心に聞き入っていました。

また、ホワイエでは、図書スペースやネイル、マッサージなどのカフェ・リラクゼーションコーナーも設置され、

にぎわいをみせていました。

コンベンションホールでは、29の団体・グループが日ごろの活動紹介や出店を行いました。会場には約800人が来場し、買い物を楽しんだり食事しながら歓談したりと、会場は終始和やかな雰囲気でした。

ステージプログラムでは、オープニングの「YAKKON EN」の創作太鼓に始まり、有田相撲甚句や寸劇、保育園の踊りの披露など多種多様な恒例の「赤ちゃんはいはいレース」や「お楽しみ抽選会」も行われ、会場はたくさん笑顔に包まれました。

詳しくは▼有田女性まつり実行委員会（まちづくり課内）

☎ 46・2990



1

はいはいレース  
がんばるゾ〜♪



2



3





8<sup>th</sup>

# WOMEN'S FESTIVAL IN ARITA

1. 西奈まるかさんによるメイクセミナーの実演 2. 有田ピアチェーレ・フレーズの合唱 3. 有田町女性消防団によるAED講習 4~12. コンベンションホールで行われたステージイベントと団体の活動紹介の様子

園児を育む「おおやま保育園」

平成27年4月1日開園

# 待望の新園舎完成

平成26年8月から工事を行っていた「おおやま保育園」の建設工事が終了し、木のぬくもりを感じられる新しい園舎が完成しました。

今回の建設工事は、「おおやま保育園」と「やまだに保育園」の統合に伴い、地域における子育て機能の充実を図るために実施されました。

各部屋に冷暖房を完備しており、乳児室には床暖房も設置しています。

さらにゆうぎ室横には、

子育て相談に応じることができるよう「子育て相談室」を設けています。おゆうぎ会など多くの方が集うときは、仕切りを収納することで、大きなスペースを確保することができます。

盛り付け、配膳の動作がスムーズに行えるように配置し、配膳と下膳は衛生面に配慮し別々にしました。

園舎は、佐賀県産木材を使用した、木のぬくもりを感じられる造りで、採光と開放感にあふれ、園庭を囲うように「I」字型に配置されています。廊下と園庭の間には引き戸を設け、雨が降り込まない対策も行っていきます。

さらにゆうぎ室横には、子育て相談に応じることができるよう「子育て相談室」を設けています。おゆうぎ会など多くの方が集うときは、仕切りを収納することで、大きなスペースを確保することができます。

この園舎で過ごす子どもたちが郷土に誇りを持ち、豊かな心とたくましい心身を持って、大きく健やかに成長することを期待しています。

また、温暖化対策として

各保育室の用具箱は、子どもたちのグループ活動に活用できるように、キャスタ付きとしました。

8カ月の建設工事期間中、温かく見守っていただきました皆さま、ありがとうございました。詳しくは▼住民課

また、温暖化対策として

調理室は、下処理、加熱、

☎ 46・2114



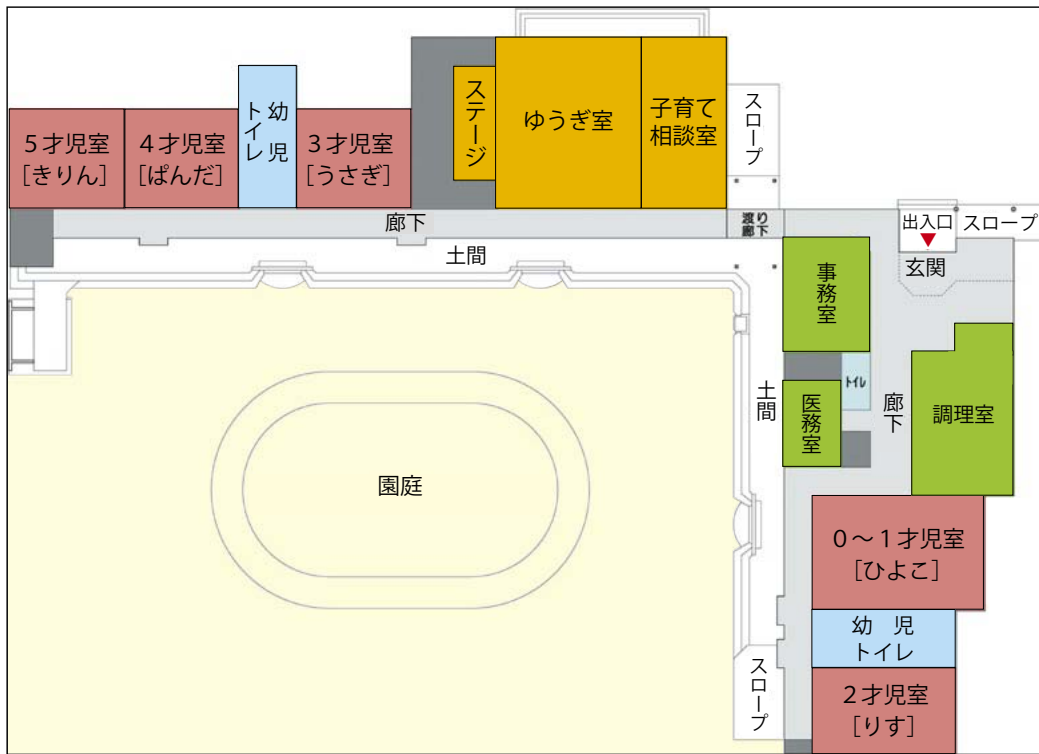

**CHECK**

広くてピカピカの  
新園舎の間取りを紹介します



▲光を取り入れた明るい室内。保育室はもちろん、各部屋に冷暖房を完備。乳児室には床暖房も完備しています。



▲園舎の中心部に位置する玄関は約55㎡で、開放感ある設計に。人が込み合う送迎時を想定したスペースを確保しています。



▲約179㎡のゆうぎ室。発表会などのときには、保護者もゆったりと入るスペースが設けられています。



▲下処理、加熱、盛り付け、配膳の動作がスムーズに行えるように配置し、配膳と下膳は衛生面に配慮し別々にしました。



▲りす組とひよこ組の間の幼児トイレには、沐浴用の設備も完備。おまるなども用意され、トイレの練習が行えます。



▲運動会も楽々行える広い園庭。園児たちが常に清潔でいられるように、手洗い場や足洗い場も完備されています。

**保育園をご利用の皆さまへ**



おおやま保育園への出入りは、大山小学校体育館側の道幅が狭いため、「県道大木有田線」からお願いします。



**施設概要**

- 場所▶有田町大木宿乙 833 番地 1 (大山小学校北側)
- 総事業費▶3億9千7百万円 (森林整備加速化事業補助金活用)
- 敷地面積▶5,063㎡ 駐車台数▶40台
- 園舎▶木造瓦葺平屋建 定員▶100人
- 延べ床面積▶947㎡
- おおやま保育園▶☎ 46・5518

#### ④ 保育料の軽減について

■ 同一世帯に複数の子どもがいる場合（認定区分によって数え方が異なります）

##### 1号認定

小学校3年生以下の範囲内において、最年長の子どもから順に2人目は半額、3人目以降は無料となります。  
 (例) 小学2年生の兄・姉がいて、1号認定の5歳児と3歳児がいる場合、5歳児は半額、3歳児は無料となります。

0歳	1歳	2歳	3歳 (年少)	4歳 (年中)	5歳 (年長)	小学 1年生	小学 2年生	小学 3年生	小学 4年生	小学 5年生
3歳未満は カウントしない			第3子 (無料)		第2子 (半額)		第1子		小学4年生以上は カウントしない	

##### 2・3号認定

保育所や幼稚園などを同時期に利用する最年長の子どもから順に2人目は半額、3人目以降は無料となります。認可外保育施設や小学生など認可保育園児以外の兄弟姉妹は含みません。  
 (例) 2号認定の5歳児、3号認定の2歳児と0歳児がいる場合、5歳児は全額、2歳児は半額、0歳児は無料となります。

0歳	1歳	2歳	3歳 (年少)	4歳 (年中)	5歳 (年長)	小学 1年生	小学 2年生	小学 3年生	小学 4年生	小学 5年生
第3子 (無料)		第2子 (半額)			第1子 (全額)	小学1年生以上はカウントしない				

##### ■ 一定の要件を満たした場合

利用者負担額の階層区分が2～4の場合、ひとり親世帯、在宅障がい児（者）のいる世帯など、特に困窮していると市町村長が認めた世帯については、保育料が軽減されます。軽減後の額については、⑤⑥利用負担額表の「ひとり親世帯など」の金額をご覧ください。



#### ⑤ 1号認定（教育標準時間認定）の子ども利用者の利用者負担額

階層区分	定義	保育料（月額）[単位：円]	
1	生活保護法による被保護世帯など	0	
2	市町村民税 非課税世帯	ひとり親世帯など	0
		その他の世帯	1,000
3	市町村民税 均等割のみの世帯	ひとり親世帯など	0
		その他の世帯	2,000
4	市町村民税 所得割課税額 77,100円以下	ひとり親世帯など	8,400
		その他の世帯	9,400
5	所得割課税額 211,200円以下	13,800	
6	所得割課税額 211,201円以上	19,000	

※ この利用者負担額のほか、各園によって、給食費などの実費負担が必要になる場合があります。

# 平成 27 年度の 保育料が決定しました

(特定教育・保育施設利用者負担額)

平成 27 年度から「子ども・子育て支援新制度」がスタートします。これに伴い、当町では保育施設（保育園、幼稚園、認定こども園、家庭的保育、小規模保育などの施設）にかかる利用者負担額（保育料）を、保護者の所得に応じて改定をすることになりました。

## ① 子ども・子育て支援新制度の認定区分について .....

新制度に移行する保育施設へ通うためには、下表の通り 3 つの区分の認定を受ける必要があります。

認定区分	年 齢	利用希望	利用できる施設
1号認定 (教育標準時間認定)	満3歳以上	教育のみ希望する子ども (要件はありません)	・幼稚園 ・認定こども園(幼稚園部分)
2号認定 (保育認定)		保育の必要な事由に該当し、 保育を希望する子ども	・保育所 ・認定こども園(保育所部分)
3号認定 (保育認定)	満3歳未満		・保育所 ・認定こども園(保育所部分) ・地域型保育

## ② 保育料の算定基礎が「所得税」から「市町村民税(住民税)」に変更になります...

これまで保育所や認定こども園(保育所部分)の保育料は保護者の所得税額を基礎として決定していました。また、幼稚園や認定こども園(幼稚園部分)、小規模保育などの施設については、これまで各園や各施設が定めた一律の料金でしたが、平成 27 年 4 月からは、保護者の所得に応じた住民税の所得割額を基礎として決定します。

※市町村民税の所得割額を計算する場合、住宅借入金等特別税額控除、配当控除、寄付金税額控除、外国税額控除、配当割額・株式等譲渡所得割額控除は適用されません。

※平成 26 年度までの保育料の算定にあたっては、年少扶養控除(16 歳未満)および特定扶養控除(16 歳～18 歳)廃止前の旧税額を適用していましたが、平成 27 年度からの保育料の算定では廃止となります。

## ③ 保育料の決定 .....

平成 27 年 4 月から 8 月までの保育料は、平成 26 年度の市町村民税課税額(平成 25 年中の収入に対する課税額)を基に算定した保育料、平成 27 年 9 月から平成 28 年 3 月までの保育料は、平成 27 年度の市町村民税課税額(平成 26 年中の収入に対する課税額)を基に算定した保育料となります。

平成 27 年									平成 28 年		
4月	5月	6月	7月	8月	9月	10月	11月	12月	1月	2月	3月
平成 26 年度の市町村民税に基づき算定					平成 27 年度の市町村民税に基づき算定						

※父母の 1 年間の収入がいずれも 103 万未満の場合は、同居する祖父母など(扶養義務者または実質的に扶養している者を含む)のうち、最も収入を得ている者を「家計の主宰者」と認定して、保育料決定の対象者とします。

※「同居」とは、住民票上別世帯でも、二世帯住宅や母屋・離れなど、実質同居と判断できる方も含みます。

## ⑦ 保育料の納付について

認定こども園・地域型保育施設については、直接施設に納入していただきますので、各施設でご確認ください。

～ 以下は保育料を有田町に納入していただく方へのお知らせです ～

- 納付期限は原則各月末となります。
- 保育料の納付書の様式が変更になります

平成27年4月から「子ども・子育て支援新制度」がスタートすることに伴い、この制度に対応した新しいシステムを導入しました。それにより、保育料の納付書の様式も変更になります。平成27年4月分からの納付書については、新しい納付書で送付します。

※ 平成27年3月分までの納付書については、今までどおり使用できます。

※ 新しい納付書はコンビニエンスストアでは使用できません。

▲平成27年4月分からの納付書（サンプル）

## ⑧ 保育料の口座振替予定表

保育料の納付には口座振替が便利です。下表の振替日に引き落としますので、振替前日には、残高の確認をしていただくなどのご配慮をお願いします。

	4月分	5月分	6月分	7月分	8月分	9月分
振替日	4月27日	5月25日	6月25日	7月27日	8月25日	9月25日
再振替日	5月11日	6月10日	7月10日	8月10日	9月10日	10月13日
	10月分	11月分	12月分	1月分	2月分	3月分
振替日	10月26日	11月25日	12月25日	平成28年 1月25日	平成28年 2月25日	平成28年 3月25日
再振替日	11月10日	12月10日	平成28年 1月12日	平成28年 2月10日	平成28年 3月10日	平成28年 4月11日



⑥ 2号認定（保育認定：3歳以上）、3号認定（保育認定：3歳未満）の子どもの利用者負担額

階層区分		保育料（月額）〔単位：円〕				
		3歳以上（2号認定）		3歳未満（3号認定）		
		標準時間	短時間	標準時間	短時間	
1	生活保護法による被保護世帯など		0	0	0	0
2	市町村民税 非課税世帯	ひとり親世帯など	0	0	0	0
		その他の世帯	4,000	4,000	6,000	6,000
3	均等割のみ課税 世帯	ひとり親世帯など	0	0	0	0
		その他の世帯	5,000	5,000	7,000	7,000
4	所得割額 48,600円未満	ひとり親世帯など	12,000	11,800	14,000	13,800
		その他の世帯	13,000	12,800	15,000	14,800
5	48,600円以上 97,000円未満		19,500	19,100	23,500	23,100
6	97,000円以上 133,000円未満		23,000	22,400	27,000	26,400
7	133,000円以上 169,000円未満		26,000	25,400	36,000	35,400
8	169,000円以上 247,000円未満		29,000	28,100	41,000	40,100
9	247,000円以上 301,000円未満		30,000	29,100	52,000	51,100
10	301,000円以上 397,000円未満		31,000	29,800	56,000	54,800
11	397,000円以上		32,000	30,400	57,000	55,400

※ この利用者負担額のほか、各園によって、別途実費負担が必要になる場合があります。

※ 標準時間は11時間、短時間は8時間保育です。



お疲れさまでした

平成 26 年度に退職された方々（敬称略）です。

藤 俊範・大串玲子・永岡圭一・山口利幸・池田嘉照・高峰安子・野田博美・久保田喜代子・前田比呂美

主査	係員	再任用
淵 敦子、坂本ひとみ、藤井信夫	山口琢己、廣尾忠典（県市町村課へ派遣） 福山雄大、正司典男、徳久美里	藤 俊範
平川広海、口石雅一	田中祐輔、佐藤康二、田代奈那（新採）	
川久保哲、仁戸田将英（県企業立地課へ派遣）、 旗島久美、志賀 修	徳久武志	
（併）池田 孝、丸田 淳、松永菜々子	（兼）深江亮平、（兼）久保田道彦	大串玲子、 永岡圭一
旗島史郎（有田観光協会へ派遣）、中村千晶	深江亮平、久保田道彦、中川美穂、 マリラ・ハンナ・オブシャースキ（国際交流員）	
古川 仁、西川哲也、志賀好子、池田尚子	野中寿子、中尾 太、江上扶美子 谷村孝子、坂口和也、田中晶子	
（主）古川京子、岩永智子	力武智子、空閑 香、松尾優紀菜	
（主）川口江里子、森 美雪、千々岩ゆかり	田代京子、筒井弘子、藤 朋子、池田沙智、	
（主）草場利枝子、川尻智子、松永喜久美	中山喜代子、前田やよい、勝野成美、諸石明里、小林友美、 諏訪由理（新採）	
森田剛史	福田真弓 關 哲	
堀江秀明、岩永留美子、真崎信彦、原口貴志、 前山大樹、前田圭太郎	志賀美智子、下野資美、前田明宏（県滞納整理推進機構 へ派遣）、讃井 渉、久富憲弥、南 彩夏（新採）	
土井 輝、坂井資幸、木寺康雄、坂本真紀、 末永美沙子、前田栄治	篠原健吾、飯田智佳子、原 季、宮川裕子、相良直美、 永田佳那子、岩永秀美、野口友美、松瀬俊政（後期高齢 者医療広域連合へ派遣）、北濱隆史、池田秀美（新採）	
小藤咲子、樋渡佳和、福島雅寿	浦郷保之、松尾悟司、中島剛主、吉富貴弘、前田紗保（新採）	
古川恵一、平川美絵、塚本まゆみ	古賀正太、前田泰久、藤 暁規	
立林仁志、森永幹彦、中川真悟	岸川翔平、諸岡憲行（新採）	立部三喜男
岩永枝信、村上信弥 副島智子		
山口重信	古田絢子 駒田典寛 池田徳幸	
	寺田美鳥、川原寿美子、井手由子、本山泰司 池田和子、室田富士子、久野由香里 岩崎順子、青木智子、多久島美佐子	前田比呂美
志賀浩樹	福田米作、宮崎光明、吉野由華、 岩永麻美、松尾潤弥（新採）	
池田 孝 中村智美、中野良子	永井 都	

# 職員配置

町長 山口 隆敏    教育長 栗山 昇    会計管理者 松永 淳一郎

	課長・局長級	参事・技術監・保健監	副課長・園長
総務課	織戸光昭		福山浩樹
防災情報室			(兼) 福山浩樹
財政課	木寺 誠		多久島道彦
まちづくり課	木寺 寿		吉永繁史、川原聡美、 (兼) 館林正恭
有田焼創業 400年事業推進課	馬場清隆		井筒克己、千代田一茂
商工観光課	鷺尾佳英		江口恵美
住民課	山口政幸		金子いづみ、空閑俊明
東出張所		岡本弥生	
しらかわ保育園			(園長) 田中美紀子
くわこば保育園			(園長) 川内恵美子
おおやま保育園			(園長) 織戸友子
環境課	大串勝美		福田康成
クリーンセンター			
税務課	多賀和広		川崎貞祐
健康福祉課	野中賢太	樋渡さゆり	岸川敏幸、淵上恵子、 深町和彦、奥本陽子、 馬場隆司
上下水道課	岩永俊隆	岩尾順一	南 武則、川崎幸子、 宮崎孝之、網谷尊史
農林課	木寺正文		永尾由美子
建設課	金子政彦		岩崎 泉、館林正恭、 川久保拓男、山口 毅
会計課	松永淳一郎		
議会事務局	吉武登美子		
農業委員会事務局	(兼) 木寺正文		
監査委員事務局	(兼) 吉武登美子		
選挙管理委員会	(兼) 織戸光昭		
学校教育課	久保田洋司		小柳英樹 (指導主事)、 池田由美子
有田中学校			
西有田中学校			
有田小学校			
有田中部小学校			
曲川小学校			
大山小学校			
生涯学習課	藤田直美		樋口留理子、柴田孝則、 (併) 岩崎 泉
文化財課	尾崎葉子		村上伸之
伊万里有田共立病院	川久保常徳		森田聡子
特養くにみ	梅崎文夫		

詳しくは▼総務課  
 ※緑字は異動者です。  
 町は4月1日付で人事異動を行いました。

☎ 46・2111

## 有田町新庁舎建設審議会 新庁舎建設について答申書を提出

有田町新庁舎建設審議会（平川幸雄会長）が3月5日に有田町役場で、

新庁舎建設についての答申書を山口隆敏町長に提出しました。

これは、6月に町長より審議会へ有田町の新庁舎建設について諮問していたものです。

審議会において、新庁舎建設の是非について、町民の利便性を第一に考慮し、新庁舎の必要性を観点として、総合的に審議が行われた結果、次の内容で答申されました。

### ■答申内容

#### ①建設の先送り

新庁舎の建設については、現時点では、一旦先送りすることが望ましい。

#### ②今後の建設の是非

今後の新庁舎建設の是非については、将来世代の負担を軽減する観点から、過度な町債の発行を避けるため、財源となる基金を積み立てていくとともに、行財政改革を基にして、業務の改善や公共施設全体の最適化に取り組みながら、長期的な視点で検討していくことが望ましい。

#### ③審議会への諮問

新たに庁舎を建設した方がよいと判断された時点で、改めて当審議会に諮問していただきたい。

この答申を受け、町長は、「審議会の答申を尊重し、笑顔で明るく豊かな町を作るために、議論していきたい」と話されました。  
詳しくは▼まちづくり課

☎ 46・2990



▶ 答申書を手渡す平川幸雄会長（写真左）

## 有田町地域まちづくり会議 有田内山まちづくり会議報告

町では、地域住民が一体となってまちづくりを進めるための具体的な方策を検討し、町の「新生まちづくり」を推進するため「有田町地域まちづくり会議」を立ち上げ、小学校区ごとのまちづくりを考えていく取り組みを進めています。

平成26年度は、有田小学校区で「有田内山まちづくり会議」を立ち上げ、今後取り組むべき施策・事業について議論を行いました。

会議は、空家・交通・施設対策、全体討論の4回を開催。提案された4プロジェクトの19の個別事業について担い手と実施時期を決め、地域住民自らが中心となって活動していくことを確認しました。  
会議で提案された内容は次のとおりです。

#### ①いま開いている店の魅力増強プロジェクト

- ・開いている店が相互に連携し、魅力増強を図る事業
- ・有田陶器市などの新たな魅力づくり事業

#### ②空家活用プロジェクト

- ・伝建所有者の会の組織化
  - ・まちづくり活動拠点の整備
  - ・「お宝」町屋の発掘事業
  - ・「余計なお世話隊」の組織化と活動
  - ・空家活用事業
- #### ③内山おもてなしプロジェクト
- ・重要伝統的建造物の展示・公開
  - ・資源活用ツアーイベントの開催
  - ・低速走行運転の奨励
  - ・既存駐車場の活用マップ作成
  - ・まちなみ駐車場の整備
  - ・公衆トイレの整備
- #### ④陶都物語プロジェクト
- ・まちづくり活動の情報発信事業
  - ・有田の伝統に触れる体験型メニューづくり
  - ・「陶都」の歴史をつなぐ取り組み
  - ・「ガイドと歩くまち歩き」の充実・進化
  - ・「陶都の朝市」プロジェクト
  - ・伝建物の町屋模型の販売
- 今後は、これらの事業にできるものから取り組んでいきます。  
詳しくは▼まちづくり課

☎ 46・2990

企画募集

さあ、地域の芽を出そう  
「地方創生」に向けた企画を募集します

町と県では、住民が自ら考え実行する、地域の維持や活性化を目指すソフト事業（イベントの実施、サービスの提供など、モノの整備を伴わない事業）で、平成28年3月までに実施が可能なものを幅広く募集しています。

ハード事業（建築物の整備・改修や備品の購入・修繕など）については、ソフト事業の実施に不可欠なものであれば、総事業費の2分の1以内の範囲で事業に含めることが可能です。

事業費内訳については、交付対象経費に10分の9を乗じて得た額について、交付金が交付されることを想定して作成してください。  
**応募対象者**▼  
地域を活動基盤とする自治会、婦人会、NPO法人、まちづくり団体など、事業の確実な実施が見込まれる団体に応募いただけます。

※応募の際、団体の活動実態が分かる資料の提出が必要です。

**応募方法**▼

所定の提案書（県webページからダウンロード可）を、平成27年4月10日（金）までに、まちづくり課あてに提出してください。

**詳しくは**▼

・まちづくり課 電話 46・2990  
・佐賀県地方創生推進チーム  
（統括本部政策監グループ内）  
電話 0952・25・7505

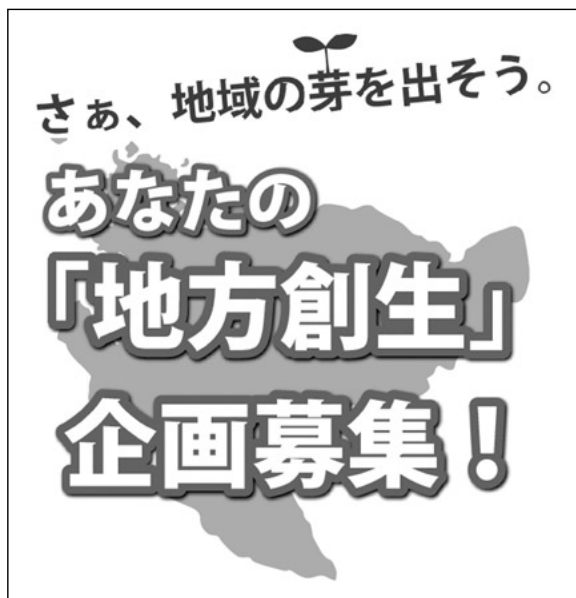

バス広告

コミュニティバスに  
広告を掲載しませんか

町は、コミュニティバス運行事業の財源確保と町民サービスの向上を目的に、有料広告を募集します。

**■停留所の標柱**

**掲載場所**▼コミュニティバスの各バス停留所に設置している標柱

**募集区画**▼広告掲載ができない一部の標柱を除く約60枠（約50力所）

**広告サイズ**▼A3縦サイズ

**広告掲載料**▼1枠 月額500円

**■コミュニティバス車内**

**掲載場所**▼コミュニティバス（中型）車内の広告枠

**募集区画**▼3枠

**広告サイズ**▼

1枠は縦36cm×横42cm以内

**掲示方法**▼紙などで作成した広告を、車内の広告枠へ差し込みます。

※A3サイズ以内は、フィルム加工ができます。

**広告掲載料**▼1枠 月額3000円

**申込方法**▼申込書と広告デザインをまちづくり課へ提出してください。

※平成28年3月31日まで広告を掲載できます。広告制作費用は広告主の負担になります。

**詳しくは**▼まちづくり課

電話 46・2990



環境にやさしい暮らし

## 住宅用太陽光発電システム設置に補助金を交付します

町は、クリーンエネルギーの導入を積極的に支援することにより地球温暖化防止を図るため、住宅用太陽光発電システムを設置する方に対し、予算の範囲内で、その設置費の一部を補助します。

### 補助金交付の対象者▼

次の①～③のすべての要件を満たしている方

- ①町内に居住し、または町内に居住予定で、自らが所有し居住するための住宅（住宅に事務所、店舗その他これらに類する用途を兼ねるものを含む）に、住宅用太陽光発電システムを新規に設置する方
- ②電力会社と電力供給契約を結ぶ予定の方
- ③町税の滞納がない方

### 補助対象経費▼太陽光発電システム

の設置に要する経費

### 対象となる太陽光発電システム▼

住宅の屋根などへの設置に適したもので、低圧配電線と逆潮流有りである系し、かつ、太陽電池の最大出力（太陽電池モジュールの公称最大出力の合計値）が10キロワット未満のもの

※小数点以下2桁未満については切り捨て

※中古品は対象外

### 補助金の額▼

太陽電池の最大出力（小数点以下2桁未満については切り捨て）1キロワット当たり2万円。

※補助金の上限は8万円

※補助金額の千円未満は切り捨て

### 申請方法▼

「有田町住宅用太陽光発電システム設置費補助金交付申請書」に必要事項を記入し、次の【添付書類】①～⑤を添えて環境課へ提出してください。申請書は、環境課にあります。町のホームページ（<http://www.town.aita.lg.jp/>）からもダウンロードできます。

### ※工事前申請の手続きを行ってください。

【添付書類】

- ①太陽電池の最大出力および経費の内訳が明記された工事請負契約書の写し、もしくは売買契約書の写し、または住宅用太陽光発電システム販売証明書

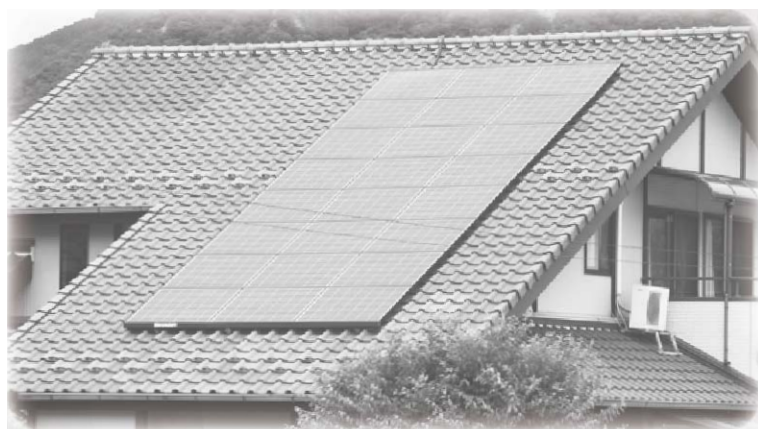

②機器の形状、規格などがわかるパンフレットなど

③申請者が機器を設置する住宅に居住していることが確認できる住民票

④最新の納税証明書（完納証明書）

⑤その他必要と認める書類

詳しくは▼環境課 ☎46・2734

LED照明を  
購入された方に  
補助します



町は、一昨年から地球温暖化対策や節電に対する住民の意識の高揚と啓発のため、一般住宅など（地区区長が管理する地区施設も対象）に設置するLED照明を購入・設置され、次の要件を満たす方に、補助金を交付する補助制度を行っています。

- ・町内に住所を有し、町税などの滞納がない方
- ・平成27年4月1日（水）以降に、町内の家電品店などで、LED照明を購入・設置し、購入の合計金額が2万円以上になる世帯

※町外の家電品店などから購入された場合は対象外

※申請は1世帯につき1回限り

補助金▼5000円

提出書類など▼

申請書・領収書・LED照明と分かる資料（明細書、レシートなど）

### 注意事項▼

補助金申請の対象期間は、購入後2カ月以内です。

詳しくは▼環境課 ☎46・2734

狂犬病  
予防

飼い犬の登録と  
狂犬病予防注射を忘れずに

町では、平成27年度の狂犬病予防集  
合注射を下表の日程で行います（雨  
天決行です）。

飼い犬の登録をしている方には、  
予防注射のお知らせのしがきを送り  
ますので、そのしがきを持って最寄  
りの会場にお越しください。

登録がお済みでない方は、最寄り  
の注射会場で登録の手続きを行って  
ください。

手数料（1頭につき）▼  
予防注射料金 3150円  
新規登録料金 3000円  
※おつりが出ないよう、ご協力をお  
願います。

飼い犬を登録し狂犬病予防注  
射を受けさせることは、「狂犬  
病予防法」で定められた飼い主  
の義務です。忘れずにこの機会  
にお済ませください。

なお、この機会に注射を受けるこ  
とができない場合は、動物病院で注  
射を受け、発行された「注射済証」  
を役場へ提出して「注射済票」の  
交付を受けてください。手数料は  
550円です。

平成27年度 狂犬病予防集合注射日程表

月日	場所	時間
4/8 (水)	赤坂球場	9時30分～10時30分
	戸矢公民館	11時～11時30分
	8区区民センター	13時～13時30分
	泉山体育館（泉山防災広場）	14時～15時
4/10 (金)	体育センター（立部）	9時～10時
	曲川小学校裏駐車場	10時30分～11時30分
	生涯学習センター（本町）	13時～14時
	東出張所	14時30分～15時30分
4/15 (水)	生涯学習センター（本町）	9時～10時
	東出張所	10時30分～11時30分
	体育センター（立部）	13時～14時
	曲川小学校裏駐車場	14時30分～15時30分
4/17 (金)	原明公民館	10時～10時30分
	広瀬山公民館	11時～11時30分
	J A畜産加工所前駐車場 （焼肉マンハウス前駐車場・大木宿）	13時～14時
	下山谷公民館	14時30分～15時
5/8 (金)	体育センター（立部）	13時～13時30分
	曲川小学校裏駐車場	14時～14時30分
6/4 (木)	東出張所	15時～15時30分

◆注意事項◆

・犬の死亡、飼  
い主や住所の  
変更などがあつた場合には、届出  
が必要でです。この機会に手続きを  
してください。



変更などがあつた場合には、届出  
が必要でです。この機会に手続きを  
してください。

必ず、犬を押さえることのできる  
方が連れて来ててください。  
・犬が逃げないように、首輪やリ  
ドをしっかり付けてください。  
・犬の健康状態に不安がある場合は、  
注射会場か、かかりつけの獣医師  
にご相談ください。  
・犬のふんは飼い主が持ち帰って  
ください。  
詳しくは▼環境課 ☎46・2734

回収

飲料用ペットボトルキャップ  
回収のご協力  
ありがとうございます

町では、平成22年7月から飲料用  
ペットボトルのキャップを集め、エ  
コキャップ推進協会を通じ「世界  
の子どもにワクチンを 日本委員会」  
や東日本大震災の被災地へ寄付する  
取り組みを行っています。

○ペットボトルキャップの  
回収実績

累計個数▼51万2100個  
ワクチン▼595人分  
CO2削減効果▼3748.5kg  
（平成26年3月～平成27年2月末）

取り組み開始時から、多くの町民  
の皆さん、保育園・幼稚園、小学  
校にご協力いただいております。  
今後とも、皆さんの温かいご支  
援とご協力をお願いします。

回収場所▼役場および東出張所

回収日時▼月曜日～金曜日

8時30分～17時（祝日を除く）

注意事項▼

調味料や食用油などのキャップは回  
収できません。

詳しくは▼環境課 ☎46・2734

# 平成 27 年度の 国民年金保険料月額と割引制度のお知らせ

## 平成 27 年度の保険料は 月額 1 万 5590 円です

国民年金の保険料は毎年度改定されますが、平成 27 年度は前年度より 340 円引き上げられた月額 1 万 5590 円となります。毎月の保険料は、日本年金機構から毎年 4 月上旬に送られてくる 1 年分の納付書で、各月分を翌月の末日までに納めていただくようになっています。納付の窓口は、金融機関（ゆうちょ銀行を含む）またはコンビニエンスストアです。



また、役場や東出張所のほか、ほとんどの金融機関や年金事務所で口座振替のお申し込み（郵送も可）ができます。

### ◆ 保険料の割引制度

保険料の納付には、一定期間の月数分を前納すると割引になる、前納割引制度があります。

#### ◎ 例えば…

平成 27 年度の 1 年分の保険料  
**18 万 7080 円**

1 年分を現金で前納すると…

**年間 3,320 円の割引**

平成 27 年度の 1 年分の保険料  
**18 万 3760 円**



また、月々の保険料を 1 カ月早く口座振替で納付すると年間 600 円（月額 50 円）の割引になる、「口座振替の早割」もあります。なお、平成 27 年度の一部納付（一

部免除）の保険料についても前納制度が設けられています。

詳しくは▶住民課 国民年金担当 ☎ 46・2114

につき 1 枚のみ使用可能）。

※県内に営業所のあるタクシーに乗車する場合のみ有効です。

**申請先**▼

- ・ 住民課
- ・ 東出張所
- ・ 健康福祉課（福祉保健センター）

※印鑑と障害者手帳を持参ください。

**詳しくは**▶健康福祉課

障害福祉担当 ☎ 43・2237

① 身体障害者手帳の 1 級または 2 級で、**下肢・体幹・視覚の障害**の記載がある方

② 療育手帳の A を所持する方

③ 精神障害者保健福祉手帳の 1 級を所持する方

※入院、施設入所している方、「**障害者の自動車税減免**」を受けている方は除きます。

**交付枚数**▼500 円×20 枚

**利用方法**▼タクシー料金支払いの際に福祉タクシー券を渡し、障害者手帳を提示してください（1 回の乗車につき 1 枚のみ使用可能）。

町は、在宅で暮らす重度障害者の方へタクシー利用券を交付します。

**対象者**▼次のいずれかに該当する方

① 身体障害者手帳の 1 級または 2 級で、**下肢・体幹・視覚の障害**の記載がある方

② 療育手帳の A を所持する方

③ 精神障害者保健福祉手帳の 1 級を所持する方

福祉

**障害者福祉タクシー  
利用券を交付します**



助成  
事業

## 防火防災訓練用の 資機材を購入しました

財団法人自治総合センターが実施する宝くじの社会貢献広報事業の一環として、「平成26年度コミュニティ助成事業地域防災組織育成事業」の助成を受け、防火防災訓練用資機材を購入しました。

今後は、購入した消火体験装置や消火体験用器具（水消火器など）を用いて、町内の各団体・事業所などで行われる火災予防訓練時に使用する予定です。

詳しくは▼伊万里・有田消防組合  
有田消防署 消防3課

☎ 42・2671



▲ 購入した消火体験装置と消火体験用器具



消費  
生活  
相談

## 4月からの有田町消費生活相談は 東出張所で行います

消費生活相談は、消費生活専門相談員の資格をもった相談員が相談を受け、問題解決のための助言や情報提供、斡旋などを行っています。

これまで、庁舎ミーティングルームで開催していましたが、4月から

次のとおり開催場所を変更します。

場所▼東出張所（岩谷川内）

相談日▼毎週火曜日・木曜日

9時～16時30分

（祝日を除く）

詳しくは▼住民課 ☎ 46・2114

LEO鳥が運んでくるマイセンニュース 48

## マイセンの空から

ターニングポイント

### マイセン製作所の転換点?!

3月、マイセン製作所を管轄するザクセン州財務省から「社長のクリスティアン・クルツケ Christian Kurzke 氏が退社することになった」という発表がありました。ただ、ほとんどの人はそれほど驚きませんでした。

2008年から社長となったクルツケ氏は、マイセン製作所を大規模に改革しました。経営部門の全員とデザイナーのほとんどを退社させ、製作所を、複数の子会社を持つ高級ブランドに改造したのです。同時に、中国やフィリピンなど、新しい市場を開拓しました。

この結果、製作所は、洋服や宝飾品、家具まで販売することになりま

した。これに伴い、「国立マイセン磁器製作所」から「磁器」という言葉が削られ、「マイセン製作所」になってしまいました。多くの人にとって理解できない変化です。

専門家によると「『マイセン』というブランドが近代化し、若い消費者にも魅力的になったのは、クルツケ氏の功績だ」ということですが、彼の経営手法については意見が大きく分かれます。製作所の



#### PROFILE カイ・レオンハート

ニックネームはレオ。1965年マイセン市生まれ。自営業のアーティスト、デザイナー。マイセン・有田友好協会の共同設立者、現在の会長。2001年から2年間、有田産業大学校で講師を務める。

姉妹都市・マイセンのニュースやドイツ風ビネット(コラム)をお伝えします。



予算が凍結され、税金が投入されたことも何回かあります。今年度決算は、220万ユーロの赤字を計上しました。黒字転換は、早くて2019年度の見込みです。

今後、製作所は「国際的なブランド化」という目標は堅持し、「本業を中心に、成長を続けていく」とか。そのうち、このコラムで「マイセン製作所は、初心に帰り、磁器を中心とした戦略をとることで成功を収めた」と書けることを願っています。

国勢調査

平成27年度は  
国勢調査の年です

国勢調査は日本国内に住むすべての人と世帯を対象に、人口や世帯の実態を明らかにするため、5年に一度実施されます。

国勢調査の年に戸籍の届出をする際は、届書の職業欄（死亡届は職業・産業欄）の記入が必要になります。皆さまの、ご理解とご協力をよろしくお願いいたします。

届出の調査開始日▼

平成27年4月1日

詳しくは▼まちづくり課

☎ 46・2990

今回の調査ではオンライン調査を実施します。パソコンやスマートフォンからも回答できます。詳しくは、「国勢調査2015キャンペーンサイト <http://kokusei2015.stat.go.jp/>」をご覧ください。



受賞

女性栄誉賞  
白須美紀子さん

国際ソロプチミスト有田（黒髪俊子会長）が伊万里・有田焼のろくろの伝統工芸士として活躍する白須美紀子さん（南原）に「女性栄誉賞」を贈りました。

白須さんは昨年、内閣府が男女共同参画社会を目的に創設した「女性のチャレンジ賞」を県内で初めて受賞。自身の作陶活動だけでなく、師匠の矢鋪與左衛門さんとともに県内外の学校を訪問し、ろくろの体験指導や伝統技術を伝える地道な活動などが評価されました。

白須さんは、「子どもの頃の体験は心に残るので、自分にできることを伝えていきたい」と話されました。

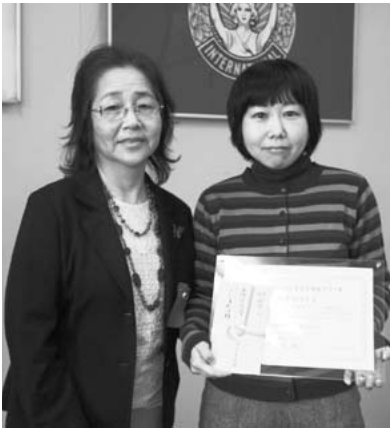

百歳祝

百歳祝い  
藤井ソノさん

3月10日に藤井ソノさん（白川）が100歳を迎え、入所されている森病院でお祝いがあり、山口隆敏町長が「祝百寿」と書かれた書を手渡しました。

周りの方からのお祝いの言葉にも「ありがとうございます」と笑顔で答え、「家族や看護師さんがいつも親切にしてくださいさるおかげです」と感謝の言葉を述べられました。

藤井さん、これからもお元気にお過ごしください。

詳しくは▼健康福祉課

☎ 43・2196



防災行政無線のメール登録をお願いします

防災行政無線を聞き逃した場合でも、携帯電話に届くメールで内容を確認することができます。



右のQRコードを読み取るか、アドレス（携帯電話用）「<http://www2.town.arita.saga.jp/apmmail/mob/>」から登録をお願いします。

※ 電話で放送内容を確認するときは☎46・2961 まで。

町交際費 2月

項目	金額	備考
会費	3,000円	県内一周駅伝反省会
雑費	37,600円	鳥インフルエンザ対応お礼
合計	40,600円	

※ 雑費には、各種組織等の総会などに支出する雑しょうなどが含まれます。

詳しくは▶ 総務課 ☎ 46・2111

## 保健事業

※場所は福祉保健センターです。

詳しくは▶健康福祉課 ☎43-5065

▼行事名	▼対象者・備考	▼日(曜)	▼受付(実施)時間
母子手帳交付と母親学級	妊婦	6(月)・13(月)・20(月)・27(月)・5/7(木)	16時～16時15分(17時まで)
母と子の広場	乳幼児と保護者	13(月)・20(月)・27(月)	(10時～12時)
れんげのつどい	乳幼児と保護者	6(月)	(10時～12時)
4か月健診	平成26年12月生まれ	28(火)	13時～13時30分
7か月健診・BCG接種	平成26年9月生まれ	21(火)	13時～13時30分
12か月相談	平成26年4月生まれ	28(火)	9時～11時
1歳半健診・フッ素塗布	平成25年8月～9月9日生まれ	14(火)	12時45分～13時15分
2歳児相談	平成25年3月生まれ	7(火)	9時～11時
健康トレーニング体験教室	町内在住の方	1(水)・2(木)・3(金)・5/7(木)	事前に予約が必要です

## 予防接種(集団)

※場所は福祉保健センターです。

▼予防接種名	▼対象者・備考	▼日(曜)	▼受付(実施)時間
MR(麻しん・風しん)2期	平成21年4月2日～8月生まれ	16(木)	13時～13時20分
	平成21年9月～12月生まれ	22(水)	13時～13時20分

## 予防接種(個別)

▼予防接種名	▼対象者・備考
ヒブ	生後2か月～5歳未満
小児肺炎球菌	生後2か月～5歳未満
4種混合 (百日咳・ジフテリア・破傷風・ポリオ)	生後3か月～7歳6か月未満
MR(麻しん・風しん)1期	満1歳～2歳未満
水痘(水ぼうそう)	満1歳～3歳未満
成人用肺炎球菌	今年度(平成28年3月31日までに)65歳・70歳・75歳・80歳・85歳・90歳・95歳・100歳で過去に接種したことがない方

※指定医療機関は、健康カレンダーを参照してください。  
また、予約の際に、接種日・時間をお確かめください。

## イベント

▼行事名	▼日(曜)	▼時間	▼場所など
黒髪山開き	5(日)	9時～	竜門キャンプ場駐車場
町立保育園入園式	6(月)		各保育園
町立中学校入学式	7(火)		各中学校
町内小学校入学式	9(木)		各小学校
農産物出張販売	10(金) 24(金)	10時～12時	東出張所入口
子育てサロン	14(火)	10時30分～15時	老人福祉センター「ちとせ」
「ちろりん村」	28(火)	10時30分～15時	老人福祉センター「ちとせ」
リサイクルデー	19(日)	9時～11時 9時～11時	泉山防災広場 立寄りサイクルステーション
九州山口陶磁展表彰式	29(水)	13時30分～	九州陶磁文化館
有田陶器市	29(水)～5/5(火)		町内各所
伊万里・有田焼 伝統工芸士作品展	29(水)～5/5(火)		有田商工会議所
九州山口陶磁展第1部	29(水)～5/8(金)		九州陶磁文化館
九州山口陶磁展第2部	29(水)～5/8(金)		有田商工会議所

## 休日医

伊万里休日急患医療センター ☎23-9910

## 相談

▼行事名	▼日(曜)	▼実施時間	▼場所など
行政書士無料相談会	15(水)	13時～16時	東出張所
こことからたの相談日	月～金	8時30分～ 17時15分	福祉保健センター
消費生活相談	火・木	9時～16時30分	東出張所
年金相談 (要予約)	8(水)	10時～15時	東出張所
	22(水)	10時～15時	役場 ミーティングルーム 予約は住民課へ(☎46-2114)
障害者相談	月～金	8時30分～ 17時15分	障害者生活支援センター (☎23-3512)
発達障害児(者)相談 (要予約)	16(木)	10時～17時	障害者生活支援センター 予約はNPO法人「それいゆ」へ(☎090-6296-7550)
視覚障害児(者)相談	月～金	8時30分～ 17時15分	佐賀県立盲学校 (☎0952-23-4672)
こころの相談会 (要予約)	28(火)	9時～16時 ※12時～13時は除きます	西公民館2階 予約は健康福祉課へ(☎43-2237)
人権・行政相談	15(水)	9時～12時	西公民館 小会議室 生涯学習センター 青少年相談室
女性総合相談 (要予約)	月～金 (祝日は除く)	9時～16時30分	福祉保健センター 予約は健康福祉課へ(☎43-2210)
心配ごと相談	21(火)	10時～12時	有田町社協会館
法律相談 (要予約)	21(火)	13時～16時	有田町社協会館 予約は社会福祉協議会へ(☎41-1315)
労働相談	10(金)	17時～19時	有田地区労働会館 (☎42-2448)

## 休日歯科医

▼日(曜)	▼休日歯科医	▼電話番号
5(日)	浦上歯科医院(伊万里市大坪町)	☎23-9100
12(日)	岡本歯科医院(伊万里市二里町)	☎22-8744
19(日)	よしなが歯科医院(伊万里市二里町)	☎23-6962
26(日)	高瀬歯科医院(伊万里市二里町)	☎22-5828
29(水)	小野歯科医院(伊万里市山代町)	☎28-2066
5/3(日)	いけだ歯科医院(伊万里市伊万里町)	☎22-4618

## 西有田スポ・レク協会主催 西有田中学校区町民卓球大会

2月15日(日)、体育センターで西有田中学校区町民卓球大会が開催され、16チーム約120人が参加しました。

今大会では、若干12歳の石橋愛理さん(下山谷)が一般女子A級で優勝し、会場を沸かせました。

上位の成績は次の通りです。

〔敬称略〕

### 団体戦(参加16チーム)

優勝▼桑木原・大木宿(混合)

準優勝▼立部A

3位▼上内野、黒川

### 個人戦

#### ■一般男子A級

優勝▼馬場 鷹徳(上内野)

準優勝▼池田 徳幸(大木宿)

3位▼福田 浩則(大木宿)

沖田俊一郎(北ノ川内)

#### ■一般男子B級

優勝▼藤本 諒(黒川)

準優勝▼前田 裕寛(蔵宿)

3位▼石橋 賢太(下山谷)

西川 秀則(上本)

#### ■一般女子A級

優勝▼石橋 愛理(下山谷)

準優勝▼岩崎 香(上内野)

3位▼樋渡 桃香(桑木原)

池田加代子(北ノ川内)

#### ■一般女子B級

優勝▼池田 千華(大木宿)

準優勝▼福田 真弓(大木宿)

3位▼池田 正子(広瀬)

福田 美保(大木宿)



▶団体戦優勝の桑木原・大木宿(混合)チームの皆さん。後列左から、福田浩則さん、松尾賢一さん(大木宿)、川久保俊明さん(大木宿)、池田徳幸さん、前列左から池田千華さん、福田真弓さん、福田美保さん、樋渡桃香さん

## 図書館からこんにちは

### ☆ 本はキラキラ万華鏡 ☆

4月23日(木)から5月7日(木)は「こどもの読書週間」です。読書週間は、「子どもにもっと本を」との願いから1959年に始まりました。またこの期間は、大人が子どもに本を手渡す週間でもあります。

本を通じて心が温かくなった経験はありませんか?ぜひ、お子さんにもその感覚を伝えてください。

図書館には、子どもが手に取りたくするような絵本、親子で読みたい本など幅広くご用意しています。きっと素敵な一冊と出会えますよ。

### ◆ 4月の開館時間・休館日

・東図書館(生涯学習センター ☎43・2327)

開館時間 9時~18時

休館日 月曜日・4月29日(祝)~5月6日(祝)

※陶器市期間中は休館します。

・西図書館(役場2階 ☎46・2915)

開館時間 9時~18時

休館日 火曜日・4月29日(祝)

5月3日(祝)・4日(月)・6日(水)

※5月5日(火)こどもの日は開館します。

### ◆ おすすめの本

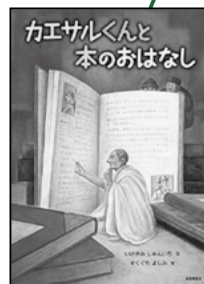

「カエサルくんと本のおはなし」  
(いけがみ しゅんいち・文  
せきぐち よしみ・絵/福音館書店)

私たちの生活の中で、当たり前のように存在する「本」。一体いつ、どんな人たちの努力・工夫によって作られていったのでしょうか?カエサルくんが巻物から電子書籍まで、本の歴史を語ります。(東図書館所蔵)



「おなかのなかにいたときはね」  
(かしわぎ ゆたか・文  
いしもり なこ・絵/集文社)

お腹の中で遊んでいたこと、声が聞こえていたこと…。お母さんのお腹の中にいる赤ちゃんの様子を描いた絵本。ぜひ親子で読んでほしい一冊です。(西図書館所蔵)

## 悪化のサインに気づくか否かが「透析」への分かれ道

詳しくは▶健康福祉課 ☎43・5065

有田町の透析の最大の原因は「糖尿病」ですが、既に糖尿病治療中の方でも、合併症のサインに早く気づくことができれば、「透析」にならずにすむことができます。

### ① 高血糖のサインを見逃さないで !!

血液検査の「HbA1c」を確認しましょう。HbA1cは、過去1、2カ月間の平均血糖値を反映します。未治療者の目安は**5.6%未満**です。**6.5%**を超える場合は糖尿病が強く疑われるため、病院を受診してください。治療している方は、**7.0%未満**が合併症を予防するための目標になります。(年齢や低血糖の危険性などにより、目標には個別性があります)

#### 糖尿病治療中のコントロール目標値

目標	血糖正常化を目指す	合併症予防	治療強化が難しい場合
HbA1c(%)	6.0 未満	7.0 未満	8.0 未満

### ② 腎機能低下のサインを見逃さないで !!

腎臓は回復できない状態になるまで、自覚症状がありません。「透析」へと近づいていないか確認する手段は、「尿検査」と「血液検査」です。

#### ■「たんぱく尿」を軽く見ないで !!

腎臓が弱ると、時々**たんぱく尿**が出てきます。常時たんぱく尿が出るようになってしまっただけでは、腎機能の悪化をくい止めることはできません。

糖尿病治療中の方は、もっと詳しい検尿があります。3~6カ月に1回、**尿中アルブミン** (mg/gCr) を測定し、**30**を超えていないか確認しましょう。

#### ■血中の「クレアチン (Cr)」を確認しましょう。

腎機能が低下してくると、血中の**クレアチン**が増えます。男性は**1.2以上**、女性は**1.0以上**でないか定期的に確認しましょう。また、クレアチンの数値から、腎臓の元気度(推定糸球体ろ過量 eGFR)も算出できます。

### あなたの腎機能はどの段階 !!

	発症から5年	10年	15年	20年	25年
腎機能低下の段階	① 腎症前期	② 早期腎症期	③ 顕性腎症期	④ 腎不全期	⑤ 透析療法期
尿検査で	アルブミン 常時 尿の出現 <b>たんぱく尿</b> が出る → 時々 <b>たんぱく尿</b> が出る →				
症状	自覚症状なし			初めて症状が出る(むくみなど)	
	改善可能	悪化を止めることができる	悪化の速度を遅くできる	透析	

Wussten Sie schon...?  
知ってました?



### 復活祭と卵とウサギ

オーステアン Osteren (復活祭) は、キリスト教の最も大事な祝日です。キリストの誕生日(クリスマス)よりも、彼が復活した日の方が、キリスト教徒には重要だからです。

しかし、「復活祭」と聞いて多くのドイツ人の頭に浮かぶのは、絵画によく描かれる「キリストの復活」のシーンではありません。カ

ラフルな卵やそれを運んでくるウサギ、それにヒヨコなどです。ドイツでは復活祭のとき、テーブルに花飾りを並べ、遠方の親戚にかわいいはがきを送ったり、子羊の形のケーキを焼いたりします。また、卵やウサギの形をしたチョコレートや公園に隠し、子どもに「ウサギが隠した卵を探し」ゲームをさせる習慣があります。

かわいらしい習慣ですが、「卵」や「ウサギ」は、キリストとどんな関係があるのでしょうか。

実は、特に関係がないのです。ウサギについては、「何百年にわ

たり、さまざまな文化から影響を受ける中で、モチーフとして残った」という説が有力です。

復活祭は、ローマやゲルマン民族の春祭りと同時期にあります。この地域では、卵が「創世」「命」の、ウサギが「豊穰」のシンボルでした。キリスト教の布教に伴い、それらのシンボルが「キリストの復活」と結び付いた、とも考えられます。



▲復活祭の卵とウサギ

## 高齢者が安全・安心な生活を送るために！！

近年、一人暮らしや高齢者世帯をねらった悪質商法が急増しています！大切な老後の資金を守るため、トラブルに巻き込まれないように業者の手口を知っておくことが防衛の第一歩です。

高齢者の  
消費者トラブルが  
急増中！！

### 事例 紹介

## ワゴン車の中で検眼、メガネを次々販売！

一人暮らしで認知症気味の父の家に、新しいメガネケースがありました。どうしたのか聞くと、『検眼をしてあげる』と白衣を着た男性が来たので、近くに止めてあったワゴン車の中で検眼してもらいメガネを買うことになったとのこと。先月、今月と新しいメガネを2回も買い、代金は金融機関でお金を下ろして支払っていました。家の中を探すと10万円の領収証を2枚見つけましたが、会社名も連絡先も書かれていませんでした。（当事者：90歳代 男性）



## ひとこと助言

- 『検眼しませんか』と来訪し、車内で検査した後『今のメガネは合っていない』などと言って、高額なメガネやレンズ交換を勧める手口です。『注文のメガネを届けに来た』『定期検査に来た』と再訪し、次々に契約させる例も多くみられます。
- 高齢者の視力の問題は、白内障などの病気も考えられます。まずは、眼科医の診察を受ける方が安心です。
- 訪問販売で契約した場合、制度としては「クーリング・オフ」や「申し込みの撤回」などが可能ですが、連絡先が分からないと実質的に被害の対応が困難です。
- 心配なときは、下記「地域包括支援センター」までご相談ください。



# まちな話題



## 子どもたちの安全のために（3月9日）

**有**田町社会福祉協議会が、今春、町内の4つの小学校に入学する新1年生 187 人分の防犯ブザーを各学校に贈呈しました。山口隆敏会長が「子どもたちの安全のために使ってください」と各校長に手渡しました。有田中部小学校の樋渡毅彦校長は「新1年生が毎日元気に登校できるように役立てたい」と感謝の言葉を述べました。



## 伝統技法生かし 巧みに表現（3月7日）

**県**立有田窯業大学の第29回卒業制作展が九州陶磁文化館で開催されました。同展では、専門課程陶磁器科4年制7人や同2年制6人、一般課程（ろくろ・絵付科）5人など計19人が制作した個性豊かな食器や花器、オブジェなど77件、319点を展示。来場客は学生生活の集大成となる作品に熱心に見入っていました。

## 自信と誇りを胸に（3月13日）

**町**内の中学校2校で、平成26年度の卒業証書授与式が行われました。うち、西有田中学校では、保護者や在校生が見守る中、卒業生93人が晴れやかな表情で学びやに別れを告げました。式の最後には別れの歌の披露があり、卒業生全員がステージに整列。校歌や「仰げば尊し」など4曲を高らかに歌い上げ、目頭を押さえる保護者の姿もありました。



## 被災地へ苗木を送ろう（3月13日）

**や**まだに保育園のきりん組とぱんだ組の園児14人が、東日本大震災で被害に遭った岩手県などへどんぐりの苗木を送りました。これは、東日本大震災復興事業の一環で、全国の子どもたちがどんぐりの里親になり、被災地で拾ったどんぐりから苗木を育て、被災地に送り返すことで、被災地の緑の復興を応援するもの。同園長は、「子どもたちは2年4か月もの間、水や肥料を与えて一生懸命育てました。大きくなった木をいつか見に行ってほしいです」と話しました。



## 町民へのサービス向上願い（2月18日）

**肥**前有田ライオンズクラブ（大宅藤三郎会長）は、有田町社会福祉協議会に町民への貸出用チャイルドシートを3台寄贈しました。山口隆敏会長は「年々利用者も増えていることもあり、重宝がられています。大切に使います」と感謝の言葉を述べました。



# 情報ステーション

## お詫びと訂正

有田消防署

「広報有田」3月号20ページ「危険物取扱者試験」記事について、「受付期間」の表示が間違っていました。  
お詫びして、次のとおり訂正します。

### 受付期間▼

- ・ 電子申請の場合  
4月6日(月)～14日(火)
  - ・ 書面申請の場合  
4月9日(木)～17日(金)
- ※書面申請の場合は、土曜・日曜を除く。

詳しくは▼消防試験研究センター 佐賀県支部(〒840・0826 佐賀市白山2・1・12 佐賀商ビル4階)  
☎0952・22・5602  
HP <http://www.shoubo-shiken.or.jp>

## ご不要の「このぼり」

当園にお譲りください

有田ポーセリンパーク

有田ポーセリンパークでは、大空の下、元気いっぱい泳ぐこのぼりの大群をお客様に見ていただきたいと考えています。もう使わないこのぼりを譲っていただける方は、ぜひ当園へお持込みください。

また、ご持参できない方も、ぜひご連絡をお願いします。  
受付期限▼4月20日(月) 17時  
受付場所▼有田ポーセリンパーク事務所または売店



詳しくは▶  
有田ポーセリンパーク(伊東)  
☎41・0030

## 会員登録申込み受付中

有田町文化協会

町文化協会は、会員登録の申込みを受け付けています。

町内の各文化クラブ・社中などに籍を置いていれば、町外の方でも入会できます。

※秋の町文化祭に出演・出展を希望される方は、会員登録が必要です。

### 申込方法▼

- ①文化協会役員またはご自身が所属する部門の講座・教室・塾などの代表者を通じて申し込む
- ②個人で直接、文化協会事務所へ申し込む

年会費▼500円  
詳しくは▼有田町文化協会(生涯学習センター内)  
☎43・2314

## 赤十字社員の募集と「救急法講習会」開催

日本赤十字社佐賀県支部

日本赤十字社は、災害時の救護活動や国際活動、血液事業などの活動を行っています。どうか活動にご理解をいただき、資金を拠出して活動を支える「赤十字社員」へのご加入をよろしくお願ひします。

また、赤十字運動月間(5月)に合わせ、「災害時に活かせる赤十字救急法講習会」を開催。災害時だけでなく、熱中症の対応・子どもが何か飲みこんだときの対応なども講習します。

日時▼5月16日(土)  
9時30分～

会場▼有田町福祉保健センター  
参加費▼104円(資料代)  
申込先▼有田町社会福祉協議会  
☎41・1315

# 光ハイブリッドインターネット

プロバイダ料・通信料・モデムリース料  
全部合わせて月定額 (常時接続)

# 3,400円

(ネットのみ 4,500円)

ベーシックコース  
(下り最大 4Mbps)

ライトコース (下り最大 128kbps)	ブロードコース (下り最大 30Mbps)	160Mコース (下り最大 160Mbps)
1,800円	4,400円 ネットのみ 5,000円	5,800円 ネットのみ 6,500円

お申し込み・お問合わせ：有田ケーブル・ネットワーク(株)

# 0955-43-2500

※表記の金額には消費税が含まれておりません。精算時は消費税がかかります。



国家資格「保育士」の  
受験対策講座を開催します  
佐賀県社会福祉士会

開催日▼5月10日、24日、6月7日、21日(全て日曜日)  
9時30分～

※受付は9時から行います。  
会場▼佐賀県社会福祉士会館  
(佐賀市八戸溝)

定員▼先着80人

受講料▼2万円(テキスト代込)

※一部受講の場合、1科目

25000円(テキスト代別)

申込先▼公益社団法人佐賀県社会福祉士会(鳥、高塚)

☎0952・36・5833

※受付は平日9時～18時。

FAX 0952・36・6263

カウンセリング公開講座  
受講生募集  
佐賀いのちの電話

カウンセリングの基礎的学習  
をする公開講座を開催します。

受講資格▼22歳以上の方

期間▼5月～8月(13回開講)

定員▼各コース40名

受講料▼2万円

申込締切▼5月7日(木)

■水曜コース  
日時▼毎週水曜日 19時～  
会場▼アバンセ(佐賀市天神)

■土曜コース  
日時▼毎週土曜日 14時～  
会場▼メイトプラザ佐賀  
(佐賀市兵庫北)

申込先▼

佐賀いのちの電話事務局

☎0952・34・4186

※受付は平日11時～16時。

add:line-1998@star.saganet.ne.jp

佐賀県職員(行政特別枠)  
採用試験(大卒程度)  
佐賀県人事委員会

一次試験日▼5月17日(日)

試験会場(どちらかを選択)▼

・佐賀大学本庄キャンパス

(佐賀市本庄町本庄)

・都道府県会館

(東京都千代田区平河町)

採用予定者数▼62人程度

受験資格▼

①平成2年4月2日～平成6年4月1日生まれの方

②平成6年4月2日以降に生まれた方で、大学(短期大学を除く)を卒業している方

または平成28年3月までに卒業

業見込みの方

申込方法▼県のホームページから、電子行政サービスの「申請・届出」↓「電子申請へ」↓「募集」↓「県職員」とクリック

※申請の際は所定の「アピールシート」(WORDファイル)に必要事項を記入し、添付して送信してください。

申込期限▼4月24日(金) 17時

詳しくは▼佐賀県人事委員会事務局任用担当

☎0952・25・7295

HP <http://www.pref.saga.lg.jp/web/jinj.html>

4月は未成年者の  
飲酒防止強調月間です

未成年者の飲酒は、からだや心の発達が盛んな時期に悪影響を与えます。

お酒は二十歳になってから

福岡国税局・税務署

協会けんぽ加入者の皆様へ

健康保険料率が変わります



- 健康保険料率 現行 10.16% → 新料率 10.21%
- 介護保険料率 現行 1.72% → 新料率 1.58%

※ 40歳～64歳の方は、健康保険料率に介護保険料率が加わります。

- 変更後の料率の適用 平成27年4月分(5月納付分)から
- ※ 任意継続被保険者の方は、平成27年5月分(5月納付分)から。

【対象者】 協会けんぽ佐賀支部に加入されている方 (水色の健康保険証をお持ちの方)

お問合せ 全国健康保険協会(協会けんぽ)佐賀支部 ☎0952・27・0612

みどり法律事務所

弁護士 鬼橋 正敏 (佐賀県弁護士会所属)  
弁護士 川西 里奈 (佐賀県弁護士会所属)

事務所 〒843-0022 佐賀県武雄市武雄町大字武雄字竹下5663-2  
TEL: 0954-22-6331 FAX: 0954-22-6332

※ 2月17日から3月16日までに掲載の申し出をいただいた方々です。

お誕生おめでとう (敬称略)

氏名	保護者	地区
富永 禮羽 (あきは)	淳・由華	泉山
栗山 結衣 (ゆい)	敏行・優子	中樽
中尾 心優 (みゆ)	貴志・朋子	岩谷川内
金丸 陽頼 (ひより)	勝彦・亜紀子	大野
久富 柊和 (とうわ)	浩史・真理	戸杓
山口 愛未 (あみ)	真澄・恵理	戸杓
原 珠菜 (じゅな)	圭祐・美奈徳	黒牟田
川原 響 (ひびき)	好博・智子	丸尾
平川 勢一朗 (せいいちろう)	真悟・友里	大木宿
酒谷 想彩 (そあ)	智己・里央奈	立部
福野 真歩 (まほ)	哲平・美保	広瀬
前田 舷佑 (げんすけ)	哲人・萌	上山谷

おくやみ (敬称略)

氏名	年齢	地区
石橋 勝巳	70	泉山
伊藤 和代	68	泉山
執取 スギオ	95	中樽
岸川 桂子	84	赤絵町
原 優子	63	白川
深江 繁富	88	白川
池田 和久	54	桑古場
川口 ヨシ子	87	桑古場
小山田 義男	73	戸杓
館林 ミチヨ	85	丸尾
吉永 ハツエ	95	丸尾
友廣 サワノ	88	外尾町
橋口 慶子	96	外尾町
古川 次男	68	北ノ川内
土谷 ミヨ子	67	上内野
中島 ミシヲ	86	大木宿
立部 幸子	79	立部

人の動き 平成27年3月1日現在

		(前月比)
人口	20,854人	(+9人)
男性	9,765人	(+3人)
女性	11,089人	(+6人)
世帯数	7,729世帯	(+8世帯)

海外研修交流プログラム  
参加者募集

国際青少年研修協会

当協会では、海外研修交流プログラムの参加者を募集しています。お1人で参加される方や初めて海外に行かれる方も多いので、お気軽にご参加ください。  
なお、お申込みの前に不安を解消いただくため、事前説明会も行っています。  
内容および派遣先▼  
①相互交流プログラム(サイパン、オーストラリア、シンガポール)

②ボランティア・生活体験プログラム(カナダ、イギリス、オーストラリア(2コース)、フィリピン)  
③自然体験プログラム(アメリカ、フィジー)  
日程▼  
7月23日(木)～8月16日(日) 8～18日間  
対象▼小学3年生～高校3年生  
参加費▼25～69万円  
応募締切▼5月26日(火) または6月8日(月)  
※コースにより、日程や参加費などが異なります。  
応募方法▼資料請求の際に同封

する参加申込書に必要事項を入力し、当協会へご郵送ください  
■事前事業説明会  
日時▼  
5月10日(日) 13時30分～  
会場▼  
エイムアテインセミナー1ム(福岡市博多区博多駅前)  
※予約不要・入場無料。  
詳しくは▼(公財)国際青少年研修協会(〒141-0031 東京都品川区西五反田7-15-4)  
☎03・6417・9721  
FAX03・6417・9724  
add info@kskk.or.jp  
HP http://www.kskk.or.jp

古川学習研究会(古川塾)

日本数学検定実施認定校

- 小学生 国語・算数・中学英語準備
- 中学生 英語・数学・理科・内申点対策  
公立高・高専受験対策
- 高校生 数学(学校の課題指導 他)  
大学、専門学校受験対策

有田町立部乙2177 MR西有田駅そば TEL 0955-46-2110

ただいま会員募集中!!

あなたも、シルバー人材センターに登録して、いきいきとした社会生活を送りませんか。

元気なシニア世代の方!  
豊かな経験・知能・技能を生かしませんか?  
「地域社会に貢献したい!」そんなあなたを求めています。

会員になるためには.....

- 有田町在住の原則60歳以上で、健康で働く意欲のある方
- 定められた会費を納入した方(年会費2,300円)

お問い合わせ

公益社団法人 有田町シルバー人材センター  
〒844-0024  
佐賀県西松浦郡有田町赤坂丙2351番地235(赤坂球場敷地内)  
TEL 0955-43-4188 FAX 0955-43-4189



# 4月生まれお誕生日おめでとう



さかもと ひまわり  
坂本 夏向花 ちゃん 2歳  
(黒川)  
平成25年4月11日生まれ  
ひまちゃんお誕生日おめでとう！おしゃべりに歌に、上手になってきましたね☆これからも、もっとお話し聞かせてね♪



おおいで ななみ  
大井手七海ちゃん 1歳  
(南原)  
平成26年4月12日生まれ  
七ちゃんお誕生日おめでとう♪いつもたくさん笑顔  
ありがとう♡



いわなが しゅうせい  
岩永 秀星 くん 1歳  
(下内野)  
平成26年4月16日生まれ  
毎日元気いっぱい☆秀星のニコニコ笑顔に癒されます！しゅーちゃん大好きお誕生日おめでとう☆



やまかわ れいな  
山川 玲菜 ちゃん 3歳  
(黒川)  
平成24年4月18日生まれ  
3歳のお誕生日おめでとう♪いつも元気な玲菜ちゃん、これからも姉と仲良く育てね☆



よこishi かな  
横石 佳奈 ちゃん 1歳  
(上幸平)  
平成26年4月30日生まれ  
1歳のお誕生日おめでとう！今からどんどん活発になっていくね♪元気で大きくなってね☆佳奈ちゃん大好きだよ♡

## お誕生日おめでとう☆5月生まれ出演者大募集!!

対象者 … 5月にお誕生日を迎える町内在住の3歳以下のお子さん  
申込方法 … メールまたは郵送でお子さんの氏名(ふりがな)・生年月日・性別・地区名・保護者の氏名・電話番号・写真にお誕生日おめでとうメッセージ(40字以内)を添えて下記係まで。  
申込締切日 … 4月10日(金)  
あて先 … 〒849-4192 有田町立部乙2202 有田町役場 総務課「お誕生日おめでとう」係  
Eメール soumu@town.arita.lg.jp  
※応募多数の場合は抽選となります。写真は返却できません。



# KUMON



公文式 曲川教室



有田町仏ノ原丙2697-1(蔵宿駅近く)  
090-7162-7577

## ♪新学期 生徒募集中♪

教科: 算数数学・英語・国語・日本語  
対象: 0歳から社会人まで学習できます♪  
教室日: 火・金 2時~9時



0・1・2歳の親子のためのKUMON  
Bgbby Kumon

有田みどり坂タウンQ  
分譲地内で

## 新築建売住宅販売中!

土地建物価格1888万円(税込)  
月々の  
お支払い額  
**54,180円**  
3LDKタイプ

残り1棟と  
なりました!

西松浦郡有田町黒牟田  
土地面積: 289.40㎡ (87.54坪)  
建物面積: 97.70㎡ (29.55坪)  
間取り: 3LDK+WIC  
築年月日: 平成27年1月  
駐車場: 6台  
構造: 木造二階建て

オール電化・エコキュート付き  
ペアガラス・照明付き・浴室乾燥機

建物10年保証  
地盤10年保証  
シロアリ5年保証



α2001  
武蔵大町店

株式会社アルファホーム(仲介)  
tel. 0952-82-3620  
杵島郡大町町大字福母1578-1  
MAIL: office2@alpha2001.jp  
URL: http://www.alpha2001.jp  
佐賀県知事免許(3)第2166号  
(公社)全日本不動産協会佐賀本部  
(公社)不動産保証協会佐賀本部会員  
佐賀銀行、借入額1888万円、35年払い、10年固定、  
金利1.1%、平成27年3月時点での計算です。  
広告有効期限 平成27年4月末



日本磁器誕生・有田焼創業 400年

第112回

日本で最も歴史ある陶磁展

# 九州山口陶磁展

会期 平成27年4月29日(水)～5月8日(金)

第1部  
『美術工芸品・オブジェ』  
佐賀県立九州陶磁文化館

第2部  
『産業陶磁器』  
有田商工会議所

4/29  
水

5/8  
金

主催 佐賀県・有田町・有田商工会議所  
《お問合せ》  
有田町役場商工観光課 TEL 0955-46-2500

原画  
佐賀県立有田工業高等学校  
デザイン科  
野田みさき