

広報

あなたと町政をつなぐ「広報有田」

# ARITA



伊万里有田共立病院

県道伊万里有田線

有田川

伊万里有田線  
セラミックロード  
山谷牧工区開通



# 今月の PICK UP NEWS !!

広報有田  
No. 195  
2022 MAY

# 5



## 県道伊万里有田線 開通記念式典

3月26日に大山小学校体育館で県道伊万里有田線（セラミックロード）の山谷牧工区（約1.7km）の開通記念式典が行われました。

式典には山口祥義知事や松尾佳昭町長、地元関係者など約50人が出席。テープカットやくす玉割りで開通を祝福しました。ほかにアンサンブルセラミーズによる「皿踊り」が披露されました。

山谷牧工区の開通により有田町側のほぼ全区間が完工し、有田市街地から伊万里有田共立病院まで直通でき、移動時間が約3分短縮され救命率の向上につながります。主要道路である国道202号の渋滞緩和や西九州自動車道へのアクセスが向上し観光客増加が期待されます。



1 開通記念式典で行われたテープカットとくす玉割り / 2 式典の司会を務めた西有田中2年生の渋川芽生さん（左）と古川和佳さん（右） / 3 「皿踊り」では関係者も参加し華を添えました。

## CONTENTS

- 3 まちの話題
- 4 新町政がスタート  
有田町長・町議会議員決まる
- 6 職員配置
- 8 行政ナビ
- 16 スポーツ / ドイツ Reporter
- 17 地域包括支援センターだより
- 18 みんなで見守ろう！子どもの明日  
～児童虐待防止～
- 19 はっぴーライフ / アリタカラ通信
- 20 暮らしのカレンダー
- 21 図書館からこんにちは
- 22 情報ステーション
- 26 第94回選抜高校野球大会

## 今月の表紙

3月26日に開通した県道伊万里有田線（セラミックロード）山谷牧工区。有田市街から伊万里有田共立病院まで直通することができます。（同ページ関連記事掲載）



〔発行〕 有田町総務課  
〒849-4192  
佐賀県西松浦郡有田町立部乙2202番地  
TEL 0955-46-2111 FAX 0955-46-2100  
URL <https://www.town.arita.lg.jp/>  
〔印刷〕 印刷ショップアリタ

3/15 佐賀県スポーツ功労賞 受賞  
スポーツで町に貢献を

スポーツで社会貢献した個人、団体に贈られる佐賀県スポーツ功労賞の授与式が佐賀県庁で行われました。有田町からは「有田警心館」「佐賀車いすマラソンクラブ」「西有田スポレク協会」の3団体が受賞。この日出席された川尻光政さん（西有田スポレク協会）は「今回の受賞を励みに、より一層スポーツの推進に努めていきたい」と力強く話されました。



▲上段左端から2番目の西有田スポレク協会、上段左端から4番目の有田警心館、下段右端から1番目の佐賀車いすマラソンクラブ。

3/13 STEAM教育小中学生向けワークショップ  
未来で輝く人材育成の推進

有田町婦人の家で、小中学生向けのSTEAM教育ワークショップが開催されました。参加児童・生徒14人は「プログラミングコース」と「ムービーコース」に分かれ、有田町の魅力を伝えるクイズゲームやCM動画の制作を体験しました。子どもたちはデジタル作品を完成させる喜びを通し、町の魅力を再発見することができました。



▲ワークショップで制作した作品を発表する参加児童。

3/27 赤坂球場完成記念事業 有田町少年野球教室  
川崎宗則選手などから伝授

赤坂球場のリニューアルを記念して有田町少年野球教室を開催しました。プロ野球（NPB）で活躍した川崎宗則選手、摂津正選手、西岡剛選手、吉村裕基選手、中原恵司選手、堤裕貴選手が講師として、町内の小、中学生野球チームの選手に指導しました。午前中に野球教室が行われ、午後からは講師チーム対中学生選抜チームで交流試合が行われました。



▲中学生のティーバッティングを確認してアドバイスをする川崎宗則さん。

3/24 駐日オランダ王国大使来有  
いろいろな面で町と交流を

ペーター・ファン・デル・フリート駐日オランダ王国大使が松尾町長を表敬訪問されました。オランダのクリエイターを中心に受け入れを行う事業、「クリエイティブレジデンシー有田」について意見を交換。大使は「今後いろいろな面で有田町と交流したい」と話されました。訪問後は、この事業に参加中の日本人クリエイターと面談されました。



▲ペーター・ファン・デル・フリート駐日オランダ王国大使（右）と松尾町長（左）。



# 有田町長 松尾 佳昭

コロナ禍の新しい社会の中、「変わる」ことを恐れずに挑戦する4年間にしていきます。多くの「チーム有田」でスクラムを組み、「オール有田」で町政に取り組みます。

有田町民のため、有田町の未来のため、「前へ！未来へ！」次なる有田へ全力で取り組んでまいります。  
(松尾佳昭)



②

外尾町 48歳

- プロフィール
- ・現 有田町長
  - ・元 有田中学校 PTA 会長



いわお ただし  
岩尾 匡  
63歳 ①  
中 樽



まつお ふみのり  
松尾 文則  
61歳 ⑤  
上内野



いまいずみ とういちろう  
今泉藤一郎  
63歳 ⑤  
広瀬山



はらだ かずひろ  
原田 一宏  
64歳 ④  
丸 尾



かもはら たみお  
蒲原多三男  
69歳 ⑤  
黒牟田



てつか ひでき  
手塚 英樹  
71歳 ③  
大 樽



いけだ えいじ  
池田 榮次  
86歳 ⑤  
山谷切口



うらかわ かずひろ  
浦川 和彦  
61歳 ①  
下 本

4月10日(日)に、「有田町長選挙・有田町議会議員選挙」の投開票が行われました。

有田町長には現職の松尾佳昭氏が当選。有田町議会には16人が選ばれました。

町長選挙には2氏が立候補。町議会議員選挙では、16の議席を17人の候補者が争う構図となりました。

任期は、令和4年4月16日から令和8年4月15日までの4年間です。

ここでは、新町政のかじ取り役を担う、当選者の顔ぶれをご紹介します。

※○で囲んだ数字は、当選回数です。  
※年齢は令和4年4月10日現在。

## 選挙結果

当日有権者数

15,935 人 (両選挙 共通)

投票者数

・町長選挙 10,745 人

・町議会議員選挙 10,744 人

投票率

・町長選挙 67.43%

・町議会議員選挙 67.42%

### 町長選挙の得票数

当 松尾 佳昭 8,900  
栗原 繁 1,531

### 町議会議員選挙の得票数

当 松尾 文則 1,394  
当 原田 一宏 813  
当 手塚 英樹 808  
当 浦川 和彦 741  
当 岩尾 匡 669  
当 今泉藤一郎 655  
当 蒲原多三男 625  
当 池田 榮次 570  
当 中島 達郎 558  
当 松永 俊和 552  
当 梶原 貞則 549  
当 藤 誠一郎 547  
当 諸隈 洋介 483  
当 樋渡 徹 464  
当 福島日人士 421  
当 久保田 豊 410  
岳川 淳彦 322

4月21日に開かれた第1回臨時議会で、議長、副議長および各常任委員長などが決まりました。

議長 ▶ 今泉藤一郎

副議長 ▶ 松尾 文則

総務常任委員長 ▶ 中島 達郎

文教厚生常任委員長 ▶ 藤 誠一郎

産業建設常任委員長 ▶ 手塚 英樹

議会運営委員長 ▶ 蒲原多三男

## 有田町長・町議会議員決まる

# 新町政がスタート



もろくま ようすけ  
諸隈 洋介

60歳 ②

泉 山



なかしま たつろう  
中島 達郎

65歳 ②

南 原



ひわたし とおる  
樋渡 徹

74歳 ②

大木宿



まつなが としかず  
松永 俊和

69歳 ④

戸 杓



ふくしま ひとし  
福島日人士

77歳 ③

下 本



かじはら さだのり  
梶原 貞則

64歳 ⑤

黒牟田



くぼた ゆたか  
久保田 豊

65歳 ①

本 町



ふじ せいちろう  
藤 誠一郎

72歳 ⑤

南 山

令和3年度に退職された方々です（敬称略）

久保田洋司、馬場清隆、樋渡さゆり、木寺誠、永尾由美子、樋渡桃子、池田徳幸、藤田直美

主査・主任	係員	再任用
藤井信夫、原口貴志、前山大樹、 志賀 修、深江亮平	吉野由華、高尾真弓、 <b>樋渡修輔</b>	
田中祐輔、中尾 太、山口琢己、 <b>前田明宏</b>	<b>正司典男</b> 、讚井 渉	
中野良子、 <b>野中寿子</b>	佐藤康二、北濱隆史（県企業立地課へ派遣）、 <b>采女将也</b> 、植西智勇	
福山雄大、 <b>廣尾忠典</b>	久富憲弥、江上扶美子、 ヴィンセント・ポール・ホイザ（国際交流員）	
中村智美、谷村孝子、飯田智佳子	大隈直美、徳久美里、松尾潤弥、山口晶子、 梅崎 颯、 <b>齊藤康太（新採）</b>	
志賀美智子	<b>前田千愛</b>	
池田尚子、口石雅一、 <b>真崎信彦</b> 、前田泰久	坂口和也、池田絢子、松山 凌、吉富貴弘、 <b>黒髪遼平（新採）</b>	
<b>坂本ひとみ</b> 、中村千晶、小藤咲子、 旗島久美、末永美沙子、松永菜々子、 古賀正太、篠原健吾、 <b>宮川裕子</b>	前田和美、永田佳那子、岩永秀美、藤 暁規、山口 萌、 針尾 薫、前田紗保（後期高齢者医療広域連合へ派遣）、 石井陽菜、大川真弓、 <b>前田智子（新採）</b> 、 <b>木寺 心（新採）</b>	<b>樋渡さゆり</b>
副島智子、原 季	松瀬俊政、小田沙紀、 <b>青木菜摘（新採）</b>	
千々岩ゆかり	<b>前田やよい</b> 、空閑 香、諏訪由理、野中明里、 小林友美、松尾優紀菜、山口 翔	
松永喜久美	藤 朋子、久野由香里、富永華穂、 山口さゆり、岩永美保	
福島雅寿、浦郷保之、中島剛主、下野資美	岸川翔平、古川大智、南 彩夏、土井啓嗣、 山口瑞希、 <b>古賀香菜（新採）</b>	南 武則
前田栄治	石田 譲、坊所奈那、 <b>清水康雅</b>	
樋渡佳和、前田圭太郎、中川真悟、諸岡憲行	岸川めぐみ、 <b>河浪真音</b> 、溝口太陽	
坂本真紀	中川美穂	
仁戸田将英、（兼）田中祐輔	關 哲 多久島美佐子、駒田典寛、 <b>勝野成美</b>	
	岩崎順子、青木智子、井手由子、本山泰司	<b>池田徳幸</b>
松尾悟司 （兼）松尾悟司	<b>久保田道彦</b> 、徳久武志、 <b>岩永麻美</b>	<b>馬場清隆</b> （兼） <b>馬場清隆</b>
永井 都	伊達惇一朗	村上伸之
		久保田洋司

# 職員配置

町長 松尾 佳昭   副町長 福田 政美   教育長 栗山 昇   会計管理者 多賀和広

	課長・局長級	参事・技術監・保健監	副課長・室長・園長
総務課	木寺 寿		池田 孝、平川広海
財政課	鷺尾佳英		志賀浩樹
まちづくり課	吉永繁史	(兼) 館林正恭	多久島道彦、土井 輝
商工観光課	堀江秀明		古川恵一
住民環境課	岡本弥生	福田康成	川久保哲、平川美絵
東出張所		馬場隆司	
税務課	空閑俊明		深町和彦、森田剛史、塚本まゆみ
健康福祉課	川崎貞祐	淵上恵子、奥本陽子	網谷尊史、淵 敦子、村上信弥
子育て支援課	川原聡美		古川 仁
くわこば保育園			岩永智子
おおやま保育園			川尻智子
上下水道課	岩尾順一	宮崎孝之	川崎幸子
農林課	井筒克己		江口恵美、木寺康雄、山口重信
建設課	岩崎 泉	館林正恭、川久保拓男	丸田 淳、森永幹彦
会計課	多賀和広		池田由美子、志賀好子
議会事務局	野中賢太		
農業委員会事務局	(兼) 井筒克己		
監査委員事務局	(兼) 野中賢太		
選挙管理委員会	(兼) 木寺 寿		
学校教育課	福山浩樹	泊 裕人 (指導主事)	岩永枝信、西川哲也
有田中学校			
西有田中学校			
有田小学校			
有田中部小学校			
曲川小学校			
大山小学校			
生涯学習課	千代田一茂		立林仁志、岩永留美子
国民スポーツ大会・全国障害者スポーツ大会推進室			(兼) 千代田一茂 (兼) 立林仁志
文化財課	山口 毅		旗島史郎
歴史民俗資料館・有田陶磁美術館	(兼) 村上伸之		
伊万里有田共立病院		森田聡子	坂井資幸
特老くにみ		柴田孝則	

詳しくは▼総務課

※緑字は異動者です。

町は4月1日付で人事異動を行いました。

☎ 46・21111

## 総区長・区長を紹介します

今年度の各地区の総区長、区長は次の通りです。(敬称略) (◎||総区長会長、○||総区長副会長)

詳しくは▼総務課 ☎46・2111

総区名	総区長 (地区)	ヨミガナ	地区名	区長	ヨミガナ
1区	筒井 孝司 (泉山)	ツツイ タカシ	泉山	筒井 孝司	ツツイ タカシ
2区	山口 修 (上幸平)	ヤマグチ ヲサム	中樽 上幸平	草津 誠 江原 秀彰	クサツ マコト エハラ ヒデアキ
3区	永田 正實 (白川)	カガタ マサミ	大樽 幸平 赤絵町 白川 稗古場 中の原 岩谷川内	井手 修 田中 勝尋 辻 人之 吉野 晴義 金ヶ江 重綱	イデ オサム タカガキ ヒロ ツグ ヒトシ ヨシノ ハルヨシ カガエ シゲツト
4区	田中 瑛人 (大野)	タナカ エヒト	境野 古木場 戸矢 大野 桑古場	岸川 誠 松尾 任博 岸川 博俊 瀬戸口 清 中尾 正三郎	キガワ マコト マツオ タツヒロ キガワ ヒロトシ セトウチ キヨシ ナカオ ショウゾウ
5区	前田 右近 (本町)	マエダ ウチノ	本町 戸杓	大宅 藤三郎 後藤 信之	オオヤ トウゾウ ゴトウ ノブユキ
6区	淵上 美代子 (赤坂)	フチカミ ミヨコ	外尾町 外尾山 丸尾 赤坂	池田 正弘 久田 健一 織戸 光昭 溝上 康晴	イケダ マサヒロ ヒサタ ケンイチ オリト ミツアキ ミヅガミ ヤスハル
7区	○佐藤 俊治 (黒牟田)	サトウ トシハル	黒牟田 応法	大串 学 副島 一臣	オオグシ マナブ ソジマ カズオミ
8区	林 義央 (南山)	ハヤシ ヨシヒロ	上南原 下南原 南山	岩永 史男 永岡 圭一 岩永 輝雄	イワナガ フミオ カガキ ケイイチ イワナガ テルオ
9区	永岩 三夫 (原明)	カガイ ミツオ	原明 舞原 代々木	永岩 三夫 佐藤 光敏 浦川 治男	カガイ ミツオ サトウ ミツトシ ウラカワ ハルオ
10区	◎桃谷 法信 (上本)	モモタニ ホウシン	楠木原 上本 下本	福島 信弘 桃谷 法信 空閑 博隆	フクシマ ノブヒロ モモタニ ホウシン ウラカワ ヒロタカ
11区	坂本 敏美 (黒川)	サカモト トシミ	北川内 黒川 仏ノ原	久保田 俊則 坂本 敏美 福田 光則	クボタ トシノリ サカモト トシミ フクダ ミツノリ
12区	佐々木 清 (上内野)	ササキ キヨシ	下内野 上内野 蔵宿	諸岡 豊文 馬場 俊明 佐々木 勝則	モロオカ トヨフミ ババ トシアキ ササキ カツリ
13区	樋渡 隆則 (桑木原)	ヒワタシ タカリ	桑木原 山本 大木宿	川内 文昭 梅崎 文夫 諸隈 俊弘	カガチ フミアキ ウメザキ フミオ モロクマ トシロ
14区	廣 孝 (広瀬)	ヒロ タカシ	立部 広瀬 広瀬山	立部 薫 廣 孝 友永 信	タテベ カル ヒロ タカシ トモカネ シン
15区	池田 和高 (山谷切口)	イケダ カズタカ	岳 山谷切口 上山谷	山口 義人 池田 和高 佐藤 博文	ヤマグチ ヨシト イケダ カズタカ サトウ ヒロフミ
16区	池田 伸夫 (二ノ瀬)	イケダ ノブオ	下山谷 山谷牧 二ノ瀬	佐藤 公彦 池田 博光 堀 賢太	サトウ マサヒコ イケダ ヒロミツ ホリ ケンタ



防災  
行政  
無線

## 防災行政無線が聞き取りにくい方、聞き逃した方へ

「放送がよく聞こえなかった」「放送された時間に町内にいなかった」など、防災行政無線の放送を聞き逃した経験はありませんか。

町は、防災行政無線を補う情報伝達手段として、①登録制メール配信サービス、②電話応答案内、③ケーブルテレビでの確認、④戸別受信機の設置（補助）を実施しています。



## ①登録制メール配信サービス

右のQRコードを読み取るか、下のアドレスから登録してください。

PC・スマホ▶ <https://plus.sugumail.com/usr/saga-arita/home>

ガラケー▶ <https://sugumail.com/m/saga-arita/home>

PC・  
スマホ用

ガラケー用

※返信メールが届かない場合は、お使いの携帯電話の「迷惑メール」の設定やメールアドレスの変更が必要です。詳細は、お使いの携帯電話会社へお尋ねください。

※@マークの前に「.」を使用されている場合や、「..」のように複数回連続で使用されている場合は原則登録できません。

## ②電話応答案内

次の電話番号にお電話いただくと、最新の放送案内が再生されます。 ☎ 46・2961

## ③ケーブルテレビでの確認

緊急放送や避難所に関する情報については、防災行政無線の放送と同時に有田ケーブル（イレブンテレビ）でもテロップで配信しています。

## ④戸別受信機の設置（補助）

「戸別受信機」とは、防災行政無線と同じ情報が放送される屋内設置型の機器です。

町は、設置を希望される方に対して、購入費の補助を行っています。今年度から、補助率を1/2から3/4に変更しました。補助の概要は次の通りです。

自己負担額▶ 11,000円程度

※購入費およそ1台44,000円のうち、33,000円程度を補助します。

※設置後の月々の電気代（100円未満/月）および乾電池代（300円程度/年）は別途自己負担となります。

※電波が入りづらく、別途アンテナの設置が必要な場合、その設置工事費用（5,000円～10,000円程度）は、別途個人負担となります。

申込方法▶ 自己負担額（11,000円程度）を添えて、総務課にお申込みください。

## 備考▶

- ・電波の受信状況により屋外にアンテナを設置する場合、家屋に3cm程度の穴をあけ、配管を行っていただく場合があります。
- ・工事内容によって設置費用は異なりますので、詳しくは機器取付業者にお尋ねください。
- ・戸別受信機は受注生産で、納品まで半年以上を要します。

詳しくは▶総務課 ☎ 46・2111

防災  
行政  
無線Jアラートの  
伝達訓練を行います

地震や武力攻撃など緊急事態の発生時に備え、全国瞬時警報システム（Jアラート）（※）を用いた情報伝達訓練が全国一斉に実施されます。今年度は、5月、8月、11月、来年2月の計4回実施されます。

町内85カ所に設置してある防災行政無線および戸別受信機から、左の放送内容が一斉に放送されます。警報などではありませんのでご注意ください。

※Jアラートとは、地震や津波、武力攻撃などの緊急情報が、国から人工衛星などを通じて瞬時に伝達されるシステムです。Jアラートによる国民への情報伝達が確実に行われるよう、定期的に訓練を実施することとなっています。

訓練実施日▶ 5月18日（水）、8月10日（水）、11月16日（水）、2月15日（水）すべて11時

訓練で行う放送内容▶  
これは、Jアラートのテストです。事前連絡▶事前に防災行政無線でお知らせします。

詳しくは▶総務課 ☎ 46・2111

高齢者  
高叙

## 瑞宝単光章 南信隆さん

3月1日付けで、南信隆さん（黒川）が高齢者叙勲瑞宝単光章を受章されました。高齢者叙勲とは、春秋叙勲で勲章を授与されていない功勞者に対し、88歳に達した機会に勲章が授与されるものです。

南さんは、昭和29年1月に曲川村消防団に入団し、平成3年3月まで37年の長きにわたり尽力されました。また、昭和62年から5年間、西有田町消防団副分団長を務められ、団員がきびきびとした動作を指導することに力を入れていらっしやいました。

受章にあたり「指導してくださいった先輩方に感謝しています。現在活躍中の消防団員には、人を助ける心構えを持って、町に貢献していただきたい」と話されました。



環境

## 光化学オキシダントおよび PM2.5に注意しましょう

### ■光化学オキシダントについて

光化学オキシダントとは、自動車の排気ガスや工場の煙に含まれる窒素酸化物、揮発性有機化合物などが太陽の紫外線を受け、化学反応を起こして作り出される物質のことです。

光化学オキシダント濃度が高くなり、空が白く、もやがかかったような状態を「光化学スモッグ」と呼びます。

特に春から秋にかけての晴れた日に濃度が高くなる傾向があります。

①気温が高い、②日差しが強い、③風が弱いときは注意が必要です。

人への影響としては、目がチカチカ、シヨボシヨボする、涙が異常に出る、喉が痛む、咳が出るなどの症状が現れることがあります。子どもや高齢者などは、特にご注意ください。

注意報が発令されたときは、外出を控え、特に屋外での激しい運動は避けましょう。また、できるだけ窓を閉めて屋内で過ごし、目や喉が痛くなったら、洗

顔、洗眼、うがいを行い、室内で休息してください。症状が回復しないときは、医師の診察を受けてください。健康被害があった場合は、住民環境課や保健福祉事務所などに連絡してください。

### ■PM2.5について

PM2.5とは、大気中に浮遊する粒子状物質のうち、粒径が2.5マイクロメートル（≒0.0025㎍）以下の微細な粒子の総称です。呼吸器の奥まで入り込みやすいことから、人の健康への影響が懸念されています。

濃度が1日平均1㎍あたり70マイクログラムを超える予想される場合に、7時30分もしくは12時30分をめどに県から注意喚起が行われます。

注意喚起が行われたときは、不要な外出や屋外での長時間の激しい運動をできるだけ減らし、屋内でも換気や窓の開閉を必要最小限にしましょう。1日平均1㎍あたり70マイクログラム以下の場合でも、呼吸器系や循環器系疾患のある方や子ども、

高齢者などは、健康への影響がみられる可能性があるため、体調に応じて慎重に行動してください。

注意報の発令や注意喚起が行われたときは、有田町防災行政無線でお知らせします。また、県からはテレビ、ラジオ、ホームページや各関係機関を通じてお知らせされます。

### ■光化学オキシダントやPM2.5の濃度などを確認する方法

- ・防災ネットあんあん
- ・注意報が発令されたときにメールでお知らせが届きます。メールを受け取るためには、次のURLから登録をしてください。

☎ <http://esan.jp>

- ・佐賀県の大気環境サイト

注意報発令情報や濃度などを閲覧することができま

☎ <http://saga-talk.jp/ox/>

☎ <http://saga-talk.jp/pm25/>

- ・テレホンサービス

自動音声案内で注意報発令情報や濃度などをお知らせしています。

☎ 0952・32・3583

詳しくは▼住民環境課 環境担当

☎ 46・2734



狂犬病  
予防

もうお済みですか  
狂犬病予防注射

今年度の狂犬病予防集合注射は左記の日程で終了します。この機会にぜひご利用ください。

実施日▼5月22日(日)

場所・時間▼

- ・庁舎 9時30分～11時30分
- ・生涯学習センター 図書館側駐車場 13時～15時

料金▼予防注射料金+注射済票交付手数料3250円

※未登録の場合は、別途登録料3000円がかかります。

※問診欄は事前に記入していただくようお願いいたします。

※この機会に注射を受けることができな

きない場合は、動物病院で注射を受け、発行された注射済票を住民環境課へ提出して「注射済票」の交付を受けてください(1頭につき手数料550円)。

その他▼会場内では隣の方との間隔を空け、トラブルがないようご配慮ください。

詳しくは▼住民環境課 環境担当

☎ 46・2734

ごみ袋

「もえるごみ(小)」の  
デザインが変わります

町の指定ごみ袋「もえるごみ(小)」が買い物時でも使用できるようなデザインに変わります。

町花である桜の花をモチーフとしたデザインを採用したことに加え「もえるもの」の文字を小さくするなど、見た目にも利用しやすいように配慮しました。

指定ごみ袋をエコバックとして利用していただくことで、レジ袋の使用量を減らし、プラスチックごみの削減につなげることができればと思います。

指定ごみ袋「もえるごみ(小)」の容量は10ℓでレジ袋と同じくらい大きいです。環境保全のために、ぜひご利用ください。



詳しくは▼住民環境課 環境担当

☎ 46・2734

閲覧  
状況

住民基本台帳法に基づく閲覧状況の公表

住民基本台帳は、国または地方公共団体などが行う公益性の高い調査のためでなければ閲覧できません。令和3年5月から令和4年3月までの閲覧状況を、下記のとおり公表します。



詳しくは▶住民環境課 ☎ 46・2114

閲覧年月日	申出者(委託者)	利用目的の概要	閲覧に係る住民の範囲・閲覧件数
令和3年5月19日	自衛隊佐賀地方協力本部	自衛官募集広報対象適齢者の把握	・抽出地区 町内全域 ・抽出人数 185人 ・対象年齢 平成15年4月2日～平成16年4月1日生の男女
令和3年6月17日	一般社団法人 中央調査社 (日本放送協会)	受信契約状況調査 (テレビ放送に関するアンケート)	・抽出地区 下本・下山谷 ・抽出人数 20人 ・対象年齢 18歳以上の男女
令和3年10月1日	伊万里保健福祉事務所	令和3年度全国ひとり親世帯等調査	・抽出地区 中樽 ・抽出人数 3世帯 13人
令和3年10月26日	一般社団法人 新情報センター (農林水産省)	令和3年度食育に関する意識調査	・抽出地区 泉山 ・抽出人数 18人 ・対象年齢 日本国籍を有する20歳以上の男女

軽自動車税

忘れずに納めてください！

## 軽自動車税（種別割）の納期限は5月31日です

軽自動車税（種別割）は、4月1日現在で軽自動車やバイクなどを登録している方に課税されます。4月下旬に送付された納付書で、5月31日（火）までに、納付書の裏面に記載してある金融機関または役場会計課、コンビニ、決済アプリにて納めてください。納付書に領収印のあるものが車検用の納税証明書になりますので、車検の時まで大切に保管してください。4月下旬に送付した納付書以外で納めた方や、決済アプリで納めた方は、税務課または東出張所で証明書（無料）の交付を受けてください。

### ■身体障害者などに対する軽自動車税（種別割）の減免

障害のある方には、一定の条件を満たす場合に減免措置があります。申請は毎年必要です。期限内に申請されなかった場合は減免できませんので、ご注意ください。また、対象になるのは障害のある方1人につき1台までです。

※普通自動車税（県税）の減免を受ける方や、福祉タクシー利用券の交付を受ける方は対象外です。

申請期限▶5月24日（火）

必要なもの▶令和4年度軽自動車税（種別割）納税通知書、申請書、身体障害者手帳、療育手帳または精神障害者保健福祉手帳、戦傷病者手帳、自動車検査証、運転免許証、マイナンバー、通院・通所等証明書（該当者のみ）

詳しくは▶税務課 ☎46・2736

### ■原動機付自転車・二輪・ボートトレーラー・小型特殊自動車の税額

車種	(年) 税額	
原動機付自転車	50cc 以下	2,000 円
	90cc 以下	2,000 円
	125cc 以下	2,400 円
	ミニカー	3,700 円
軽自動車	二輪（250cc 以下）	3,600 円
	ボートトレーラー	3,600 円
小型自動車	二輪（250cc 超）	6,000 円
小型特殊自動車	農耕作業用	2,400 円
	その他	5,900 円

### ■三輪・四輪の軽自動車の税額

初度検査年月が13年以上前の車両（初度検査年月が平成21年3月以前の車両） ※電気自動車、天然ガス自動車、メタノール自動車、混合メタノール自動車、ガソリンハイブリッド自動車、被けん引車は除く	重課	
初度検査年月が平成27年3月以前の車両のうち、重課に該当しないもの	旧税率	
初度検査年月が平成27年4月以後の車両のうち、グリーン化特例に該当しないもの	標準税率	
初度検査年月が令和3年度の車両のうち 電気自動車、または天然ガス自動車（平成30年排ガス規制適合、または平成21年排ガス規制窒素酸化物10%以上低減）	75%軽課 （グリーン化特例）	
初度検査年月が令和3年度の車両のうち ガソリンを燃料とする、平成30年排ガス規制50%低減（★★★）または平成17年排ガス規制75%低減（★★★★）のうち	乗用営業用：令和2年度燃費基準+令和12年度燃費基準90%達成車	50%軽課 （グリーン化特例）
	乗用営業用：令和2年度燃費基準+令和12年度燃費基準70%達成車	25%軽課 （グリーン化特例）

※軽自動車税のグリーン化特例が令和4年度から見直されました。

※グリーン化特例は初年度のみです。翌年度からは標準税率に該当します。

車種	(年) 税額	重課	旧税率	標準税率	75%軽課	50%軽課	25%軽課
軽自動車三輪		4,600 円	3,100 円	3,900 円	1,000 円	2,000 円	3,000 円
軽自動車 四輪	乗用自家用	12,900 円	7,200 円	10,800 円	2,700 円	3,500 円	5,200 円
	貨物自家用	6,000 円	4,000 円	5,000 円	1,300 円		
	乗用営業用	8,200 円	5,500 円	6,900 円	1,800 円		
	貨物営業用	4,500 円	3,000 円	3,800 円	1,000 円		



固定資産税

# 令和4年度固定資産税の納税通知書を送付します

固定資産税は、毎年1月1日現在で、土地や家屋、償却資産（事業のために使う機械・器具・備品など）を町内に所有している方が納める税金です。固定資産税の納税通知書は、納税義務のある方へ5月中旬に郵送します（青色の窓開き封筒）。封書が届いたら、必ず封を開けて中の納税通知書などをご確認ください。



## ■ 固定資産税の納期限

令和4年度の固定資産税は、4期に分けて納付していただきます。納期限は下表の通りです。納期限を過ぎたら督促手数料・延滞金が発生しますので、期限内に納めてください。

### ▼固定資産税の納期限

期別	第1期	第2期	第3期	第4期
納期限	令和4年 5月31日	令和4年 8月1日	令和4年 12月26日	令和5年 2月28日

## ■ 口座振替日

口座振替日は下表の通りです。納期限とは異なりますのでご注意ください。振替日の前日時点で残高が不足している場合は、引き落としができませんので、必ず振替日の前日までに残高をご確認ください。

### ▼固定資産税の口座振替日

期別	第1期	第2期	第3期	第4期
振替日	令和4年 5月25日	令和4年 7月25日	令和4年 12月26日	令和5年 2月27日

## ■ 課税明細書（資産の内訳書）を同封します

土地と家屋の評価額などを一筆、一棟ごとに算出した課税明細書を同封しています。事業収入（営業、農業、不動産など）があらわれる方が、確定申告で相当税額を「租税公課」として経費に算入する場合にも税額の確認ができますので、大切に保管してください。

※納税通知書や課税明細書は再発行ができませんので、紛失などに十分ご注意ください。

$$\text{税額} = \text{課税標準額}^{(*)} \times 1.4\%$$

※ 課税標準額とは

総務大臣が定めた固定資産評価基準に基づき固定資産の評価額を決定し、その価格を基に算定した価格のことです。

詳しくは▶税務課 ☎ 46・2736

園  
民  
化  
保  
育  
園

公私連携保育法人  
候補者を募集します

町は、継続的かつ安定的に質の高い保育の提供を図るため、令和5年4月（予定）から町立くわこば保育園を「公私連携携携型保育所」として設置、運営することとしています。その運営を行う「公私連携保育法人」を左記の通り募集します。

**募集対象施設▼**  
町立くわこば保育園

**募集期間▼**  
4月15日（金）～5月16日（月）

**法人の要件▼**  
・ 令和4年4月1日現在で町内に本部を有する社会福祉法人、学校法人  
・ 保育所を運営するために必要な経営基盤及び社会的信望を有し社会福祉事業に熱意と識見を有する者など

**募集要項および応募書類等▼**  
有田町のホームページに掲載しています。

詳しくは▶子育て支援課



☎ 25・9200

## 事業集 募集

### まちづくり活動補助事業を 活用しませんか

町では「町民と行政の協働による魅力あるまちづくり」のため、地域の活性化や課題解決を図る住民の自主的な活動に対する補助事業を募集します。



- 補助対象団体▼5人以上で構成され、町内に活動拠点を有する団体。
- 補助対象事業▼地域の活性化や課題解決に向けた自主的な活動で、単発や一過性の事業ではなく、将来に継続性があり、公益性がある取り組み。
- 補助の内容▼
  - ① 始動補助金
    - ・ 活動開始からおおむね3年以内の団体で、団体組織の立ち上げ、強化に要する費用または新規事業の費用
    - ・ 経費の5分の4以内（上限10万円）
  - ② ステップアップ補助金
    - ・ NPO法人または営利目的でない任意団体で、継続的に行われる公益事業の拡大に要する費用、または新規事業の費用
    - ・ 経費の3分の2以内（上限20万円）

**要件▼**  
令和5年3月31日までに事業を完了すること。

**応募方法**  
提出書類▼

補助金交付申請書、団体の会則および名簿、その他

**提出方法▼**  
所定の書類に必要事項を記入し、まちづくり課に提出してください。

**応募期限▼**12月28日（水）

詳しくは▼まちづくり課

☎ 46・2990

### 町交際費 3月

項目	金額	備考
会費	10,500円	佐賀農業賞受賞祝賀会 会費ほか1件
合計	10,500円	

詳しくは▶総務課 ☎ 46・2111

## 後も 子ども 教室

### 放課後子ども教室 協働活動サポーターを募集します

有田町教育委員会は、子どもたちと地域の方々と一緒に体験活動をする「放課後子ども教室」を行います。子どもたちの成長を見守りながら、安心・安全な居場所づくりにご協力いただくサポーターを募集します。

**区分▼**協働活動サポーター

**人員▼**各小学校区2人〜5人程度

**年齢・資格▼**子どもたちと一緒に活動できる健康な方であれば、年齢や性別、資格等の有無は問いません。

**日時▼**毎週水曜日（月3回）

14時45分〜16時45分（下校終了後）

※長期休暇中を除く。

**期間▼**6月〜翌年2月（予定）

**謝金▼**1時間あたり800円

**場所▼**原則お住まいの校区の小学校内

**内容▼**工作や運動、宿題など、活動の見守りや指導を行いながら一緒に過ごします。

**申込方法▼**生涯学習課窓口、またはは電話でお申し込みください。

詳しくは▼生涯学習課

☎ 43・2314



写真：昨年度の活動の様子

1. 有田小学校 わくわくらぶ「とり笛作り」
2. 有田中部小学校 きっずりんぐ「レクリエーション」
3. 曲川小学校 さくらキッズ「シャボン玉」
4. 大山小学校 るんるん♪「大縄跳び」



給付金

住民税非課税世帯等に対する臨時特別給付金のお知らせ

住民税非課税世帯等に対する臨時特別給付金は、令和3年度住民税均等割非課税世帯や新型コロナウイルス感染症の影響で家計急変のあった世帯を支援する給付金です。(住民登録基準日：令和3年12月10日) 給付金を受給するためには、手続きが必要です。

【給付金の支給額】

1世帯あたり10万円

■確認書が届いている世帯

内容を確認の上、必要事項を記入し、確認書に記載されている期日までに返送してください。

返送期限▼5月18日(水)

■申請書が届いている世帯

対象要件に該当する場合、必要事項を記入し、必要書類を添えて返送してください。

返送期限▼5月18日(水)

■家計急変世帯

①令和3年度住民税均等割が課税であるが、新型コロナウイルス感染症

症の影響で、令和4年度住民税均等割が非課税となった世帯。

②令和4年1月から9月のうち、任意のひと月の世帯全員の収入が新型コロナウイルス感染症の影響で住民税均等割非課税相当となった世帯。

提出書類▼

①申請書(健康福祉課の窓口またはホームページにて取得可能)

②簡易な収入(所得)見込み額の申立書(健康福祉課の窓口またはホームページにて取得可能)

③申請者(世帯主)の本人確認書類の写し(運転免許証や健康保険証など)

④受取口座の通帳の写し

⑤令和3年中の収入が確認できる書類の写し

申請期限▼9月30日消印有効

申請先▼健康福祉課(有田町福祉保健センター)

詳しくは▼

給付金コールセンター

☎29・8240

健康福祉課 ☎43・2179

田産 棚田

岳の棚田が「つなぐ棚田遺産」に認定

農林水産省では、棚田地域の活性化や棚田の多面的機能に対する理解を促進するため「つなぐ棚田遺産」ふるさとの誇りを未来へ」の認定に取り組んでいます。

2月14日に開催された「つなぐ棚田遺産選定委員会」において、岳の棚田を含む271の棚田が「つなぐ棚田遺産」に認定されました。3月25日には有田町役場で認定式が行われ、農林水産大臣に代わり、松尾佳昭町長から「岳の棚田環境保全協議会」へ認定証を授与されました。

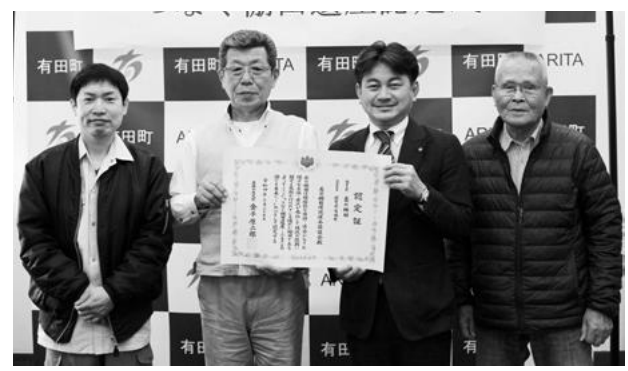

▲同協議会の石橋富さん(中央左)は「地域の皆さんの協力を得て保全活動やイベントなどを企画し、積極的に情報発信を行って棚田に関わる人を少しでも増やしていきたい」と話されました。



施設 移転

有田町障害者生活支援センターが「クレヨンの家」内に移転します

障害のある方やその家族などから

の生活全般の相談を受け、福祉サービスの情報提供などを行う「障害者生活支援センター」は、5月1日より放課後児童クラブ「クレヨンの家」内に移転します。

移転場所▼

有田町下本乙2582番地9

電話番号▼0955・29・8884

開所時間▼平日8時30分～17時15分

詳しくは▼健康福祉課 福祉担当

☎43・2237

## 第42回全国少年柔道大会佐賀県予選会優勝 有田警心館夢の講道館へ！

3月27日に小城市の津武館道場で第42回全国少年柔道大会佐賀県予選会が開催され、有田警心館が優勝を収めました。

この大会はシード団体として出場。第1試合を4・1で勝利した勢いのまま、第2試合、続く決勝をもに5・0全て1本勝ちと相手を圧倒し優勝しました。

次の舞台は、5月5日に柔道の聖地である東京の講道館で行われる全国大会です。



▲佐賀県予選優勝の表彰状を手に、引き締まった表情の選手たち。

## 第52回日本少年野球春季全国大会〔中学生の部〕 西松ボーイズ全国4強入り

3月26日から東京大田スタジアムを主会場に関東圏の各球場で第52回日本少年野球春季全国大会が開催されました。

全国42チームによる熱き戦いが繰り広げられ、西松ボーイズは初戦に勝利したのち2回戦、続く3回戦を逆転で勝利し、準決勝に進出。惜しくも準決勝で敗退となりましたが見事全国ベスト4に輝きました。



▲早くも夏の選手権大会を見据え、気合十分な選手たち。

## ドイツ Reporter

### No.35 運転免許証 更新



有田町の国際交流員、ヴィンセント・ポール・ホイザさんのコラムです。

転をしていたにも関わらず、日本では新規運転者として「グリーン」の免許証が交付されました。優良ドライバーの証である「ゴールド」の免許証を取得するために、これからも安全運転を徹底したいと思います。

ところで、日本では運転免許証の更新は当たり前ですが、ドイツは最近までそういった制度がありませんでした。交通違反を起こした人は講習を受ける必要がありましたが、基本的には免許を取得したときに交付された免許証を一生使用することができたため、私のおじいさんは60年以上同じ免許証

を使って運転していました。しかし制度が変わり、2013年以降に免許を取得した人は、15年おきの更新が義務づけられました。またそれ以前に免許を取得した人も欧州統一運転免許証への切り替えが必要となり、私の場合は2032年に最初の更新をし、その後15年ごとに更新を行わなければなりません。ちなみに免許の更新をするときは、試験や検査は必要ないようです。

その前に、日本で少なくとも2回は免許更新が必要ですね。それでは1回目の免許更新手続きにいきます！

日本に来てからはじめての運転免許証更新の時期がやってきました。

日本に来た最初の1年は、ドイツで発行された運転免許証に専門の機関が作成した翻訳文を添付して運転をしていました。翌年からは日本で発行される免許証へ切り替えを行いました。私は高校時代にドイツで免許を取得したので何年も車の運

# 在宅介護支援センターを知っていますか？

町は高齢者の方が住みなれた地域で安心して生活できるように、相談窓口として「地域包括支援センター」を設置しています。

また、町から委託を受けた3カ所の「在宅介護支援センター」が相談を受けつけ、担当地区にお住まいの一人暮らしの高齢者や、老夫婦世帯のお宅を訪問して、状況の把握や相談、必要な支援を行い、「地域包括支援センター」と連携しています。

お困りごとがあれば、お気軽にご相談下さい。

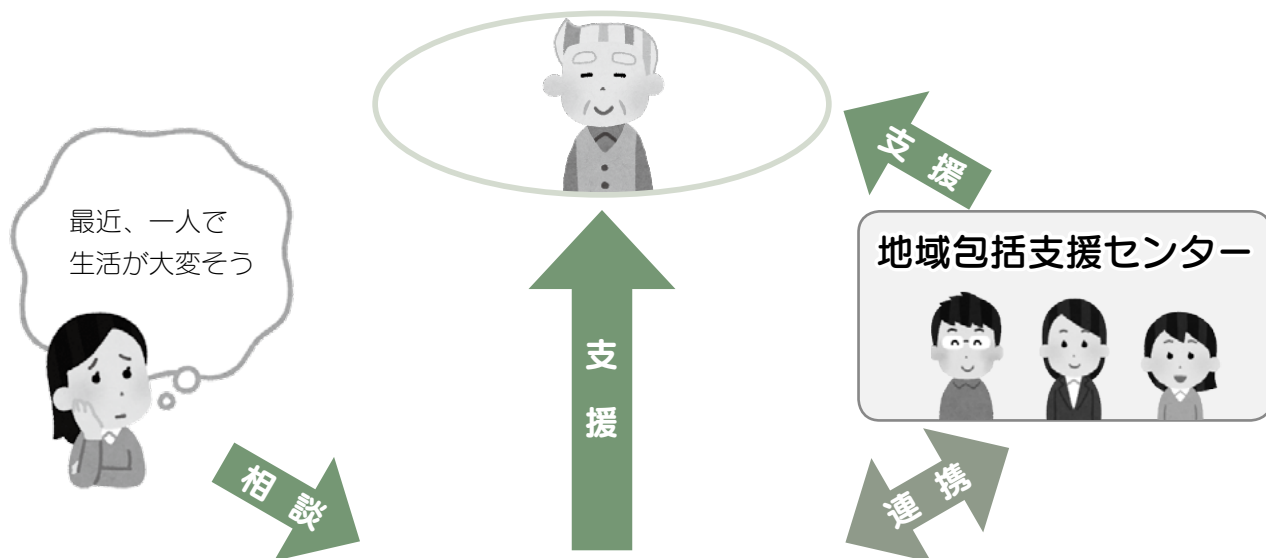

私たちが  
支援します!!

## 在宅介護支援センター



地 区	担 当 者	電話番号
泉山、中樽、上幸平、大樽、幸平、赤絵町、白川、稗古場、中の原、岩谷川内、境野、戸矢、古木場、大野、桑古場、本町	グリーンヒル幸寿園 田中 優希	☎ 41・1070
戸杓、外尾町、外尾山、丸尾、赤坂、黒牟田、応法、南原、南山、原明、舞原、代々木、楠木原、上本、下本	社会福祉協議会 前田 悦子	☎ 41・1315
北ノ川内、黒川、仏ノ原、下内野、上内野、蔵宿、桑木原、山本、大木宿、立部、広瀬、広瀬山、岳、山谷切口、上山谷、下山谷、山谷牧、二ノ瀬	居宅介護支援事業所 有田 橋本 由美子	☎ 41・9919



## ◎ ヤングケアラーってどういう意味？



病気や障がいのある親の代わりに家事やきょうだいの世話、親や祖父母の心理面のサポートや介護など、大人と同じようなケアを日常的に行っている18歳未満の子どもたちを「ヤング（若い）ケアラー（世話をする人）」と言います。先ごろ行われた実態調査では、中学2年生の場合で17人に1人がヤングケアラーであることがわかりました。

家庭の事情や環境によって、ヤングケアラーが担っている役割はさまざまです。また、幼い頃から日常的に家族のケアやサポートをしていたり、成長につれて任される責任が大きくなっていく場合もあります。多くのヤングケアラーにとって、家族のケアは当たり前のこととして受け入れられており、「自分はヤングケアラーだ」という自覚がありません。このため、適切な支援につながりにくく、一人で負担を抱えてしまいやすくなります。

## ◎ 身近にこんな子どもはいませんか？

- 障がいや病気のある家族に代わり家事をしている
- 家族に代わり幼いきょうだいの世話をしている
- 障がいや病気のあるきょうだいの世話や見守りをしている
- 目を離せない家族の見守りや声かけなどの気づかいをしている
- 日本語が話せない家族や障がいのある家族のために通訳をしている
- 家計のために働いて、障がいや病気のある家族を助けている
- アルコール・薬物・ギャンブルなどの問題のある家族に対応している
- がん・難病・精神疾患などの慢性的な病気の家族の看病をしている
- 障がいや病気のある家族の身の回りの世話をしている
- 障がいや病気のある家族の入浴やトイレの介助をしている



ヤングケアラーを支援していくためには、安心して相談できる環境を作ることが大切です。話をしても現状は変わらない、といった理由で相談をあきらめてしまう子どもは少なくありません。

また、ヤングケアラーを「支援が必要な子ども」と捉えて、無条件に手を差し伸べるのではなく、本人とその家族の状況を理解したうえで、寄り添った支援が必要です。本人の意思を尊重したうえで、最寄りの相談窓口につないでください。

子どもたちが明るく、元気に、幸せいっぱい過ごすことができるよう、地域で見守っていきましょう。

### 相談先

有田町役場子育て支援課

佐賀県北部児童相談所

児童相談所全国共通ダイヤル

☎25・9200

☎0955・73・1141

☎189（イチハヤク）



## 【第2回】糖尿病を予防しよう！

～有田町人工透析緊急事態宣言！～

詳しくは▶健康福祉課 ☎43・5065

前は糖尿病でかかる医療費についてお伝えしました。今回はその中でも、膨大な医療費がかかる人工透析についてお伝えします。

### 【有田町国保の医療費ランキング】(令和2年度)

1位 **慢性腎臓病(透析あり)**

2位 統合失調症

3位 糖尿病

4位 関節疾患

5位 高血圧症



▽透析の原因疾患は？

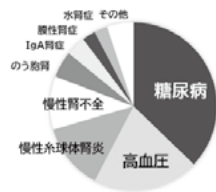

上記にあるように、有田町の国保の医療費の1位は透析です。透析は一人につき月約40万円、年間ですると約500万円も医療費がかかります。透析の原因としては糖尿病や高血圧といった生活習慣病が約6割を占めています。

### ●なぜ糖尿病は腎臓に影響するの？

腎臓は腰のあたりにある握り拳大の左右2個の臓器です。血液中の老廃物など不要なものは尿に排泄し血液をきれいにしてくれます。高血糖が続くと腎臓の細かい血管が傷つくと、徐々に血液がきれいにできなくなります。血液中に老廃物がたまり、透析が必要になります。透析は直前になるまで無症状のため、健診で腎機能をチェックし、早めの対策をとることが重要です。

### ●若いうちから年に1回健診を

糖尿病性腎症からの新規人工透析になる方は、特に60歳代の男性が多いですが、有田町では40歳代の若い方の透析が増えてきています。糖尿病の管理が不十分だと約20年後には透析になると言われています。自覚症状がないからと糖尿病を甘く見てはいけません。今回は、特定健診の見方について詳しくお伝えします。



## アリタカラ通信 - No.58



毎月、地域おこし協力隊・ツーリズムアテンダントの活動をお届けしています。今月は地域おこし協力隊の香岐成太郎さんのコラムです。

### 変わりゆく「伝統」って言葉の印象

「伝統って言葉は大事そうだけどもなんだか重くて固い」有田に来るまでは日常の中で使う機会や、その意味を意識することもなく、自分には関係のない事だと思っていました。

ただ去年の一年間でそれは自分にとって徐々に馴染みのある言葉になってきました。有田でやきものを作ったり、売ったり、伝えたり、使っている、生かしているひとに出会えたからです。

皆さんにとっては当たり前な日常の仕事かもしれませんが、師匠や先輩、家族、もっと言うと先祖から教えてもらったこと、繋げてもらったことを大切にしながら、今出来ることを淡々と積み重ねていく姿は自分にとってはカッコよく、美しく見えます。色々と大変なことも沢山聞きますが、皆さんの働く姿や言葉は、伝統や歴史、

文化にあまり深い認識を持っていなかった自分にも同じように師匠や先輩、家族や先祖がいて、分け与えてもらって、繋げてもらって今の自分がいることを気づかせてくれました。「時代を超えてここに続くひとりひとりのつながり」それが今の自分にとっての伝統の定義です。そう思うと隣にいる先輩のことをもっと沢山知りたくなってきました。

やきものだけでなく、先祖代々受け継いできた棚田や畑、建物など、今あるものを紡いでいくことはなんでも大変だと思います。自分の映像や写真で出来ることでより面白楽しく、皆さんと一緒にいつか誰かの先祖になれたら、あの頃の記録として残せたらラッキーです。伝統がある町ってイイですね。

相談			
▼行事名	▼日(曜)	▼実施時間	▼場所など
行政書士 無料相談会	18(水)	10時～12時	婦人の家 講習室 相談内容：相続、遺言のみ 佐賀県行政書士会伊万里支部 山口 ☎080-5272-4115
こころと からだの相談日	月～金	8時30分～ 17時15分	福祉保健センター
こころの相談 (要予約)	24(火)	9時～16時 (12時～13時は除く)	福祉保健センター相談室 予約は健康福祉課へ ☎43-2237
女性総合相談 ※祝日は休み	月～金	8時30分～ 17時15分	専用ダイヤル ☎43-2210 へ電話でご相談ください。 面談も対応可能です。
消費生活相談 (要予約) ※祝日は休み	火・木	9時30分～12時、 13時～16時30分	予約は住民環境課へ ☎46-2114
障害者相談 ※祝日は休み	月～金	8時30分～ 17時15分	健康福祉課内 ☎43-2237
人権相談 行政相談	18(水)	9時～12時	有田町西公民館 中会議室 生涯学習センター 青少年相談室
発達障害児(者) 相談(要予約)	17(火) 31(火)	10時～16時	伊万里市役所 予約はNPO法人「それいゆ」へ ☎0952-37-0250 ※受付時間月～金 10時～17時(祝日を除く)
視覚障害児(者) 相談 ※祝日は休み	月～金	8時30分～ 17時15分	佐賀県立盲学校 (☎0952-23-4672)
介護相談	17(火)	10時～12時	有田町社協会館
法律相談 (要予約)	17(火)	13時～16時	有田町社協会館 予約は社会福祉協議会へ ☎41-1315
年金相談 (要予約)	11(水)	10時～15時	役場1階ミーティングルーム 予約は武雄年金事務所へ ☎0954-23-0121

予定を変更する場合がありますのでまずは電話でご相談ください。

休日歯科医			
▼日(曜)	▼休日歯科医	▼電話番号	
1(日)	ますもとけんこう歯科(伊万里市松島町)	☎24-9688	
3(火)	岩崎歯科医院(伊万里市伊万里町)	☎22-4182	
4(水)	高瀬歯科医院(伊万里市二里町)	☎22-5828	
5(木)	松尾歯科医院(伊万里市南波多町)	☎24-3071	
8(日)	山口歯科医院(下本)	☎46-5470	
15(日)	やまの歯科医院(立部)	☎46-4788	
22(日)	家永歯科医院(南原)	☎42-2074	
29(日)	麻生歯科医院(伊万里市新天町)	☎23-2221	
6/5(日)	いけだ歯科医院(伊万里市伊万里町)	☎22-4618	

休日医	
伊万里休日・夜間急患医療センター(伊万里市立花町)	☎23-9910

予防接種(個別)	
▼予防接種名	▼対象者・備考
ロタウイルス	初回接種は14週6日まで
B型肝炎ワクチン	生後2カ月～1歳未満
ヒブ	生後2カ月～5歳未満
小児肺炎球菌	生後2カ月～5歳未満
四種混合(百日咳・ジフテリア・ 破傷風・ポリオ)	生後3カ月～7歳6カ月未満
BCG	1歳未満
MR(麻しん・風しん)1期	1歳～2歳未満
水痘(水ぼうそう)	1歳～3歳未満
MR(麻しん・風しん)2期	平成28年4月2日～ 平成29年4月1日生まれ
日本脳炎 1期	3歳～7歳6カ月未満
日本脳炎 2期	9歳～13歳未満
2種混合(ジフテリア・破傷風)	小学6年生
子宮頸がん	小学6年～高校1年生女子
成人用肺炎球菌	令和5年3月31日までに、65歳・70歳・ 75歳・80歳・85歳・90歳・95歳・100 歳になる方で過去に接種したことがない方

※指定医療機関は健康カレンダーを参照してください。  
また、予約の際に接種日・時間をお確かめください。

イベント			
▼行事名	▼日(曜)	▼時間	▼場所など
有田陶器市	5(木)まで		町内各所
有田国際陶磁展	8(日)まで		美術工芸品・オブジェ部門：九州陶磁文化館 産業陶磁器部門：佐賀県陶磁器工業協同組合
陶祖祭	4(水)		陶祖 李参平碑前
にじいろカフェ	月～金	9時～16時	多世代交流センター 「ゆいたん」
子育て支援センタ ー「ちろりん」	月～金	9時～16時	多世代交流センター 「ゆいたん」
マイナンバーカー ド延長受取窓口	12(木) 26(木)	17時30分 ～ 19時30分	住民環境課
マイナンバーカー ド休日受取窓口	8(日)	9時～12時	住民環境課
リサイクルデー	15(日)	9時～11時	泉山防災広場、外尾山防災広場、 立部リサイクルステーション、 有田町リサイクルプラザ

納付のお知らせ 詳しくは▶税務課 ☎46-2736			
▼税目名	▼納期限・口座振替日	▼日(曜)	
固定資産税	第1期納期限	31(火)	
	口座振替日	25(水)	
軽自動車税 (種別割)	第1期納期限	31(火)	
	口座振替日	25(水)	



## 健康診断

※場所はすべて福祉保健センターです。電話でお申し込みください。詳しくは▶健康福祉課 ☎43-5065

▼行事名	▼対象者・備考	▼個人負担額	▼日(曜)	▼対象地区
肺がん検診	40歳～64歳	400円(喀痰500円)	11(水)・12(木)・13(金)・16(月)	11(水)
肺がん・ 結核同時検診	65歳～69歳 70歳以上	400円(喀痰500円) 150円(喀痰150円)	11(水)・12(木)・13(金)・16(月)	大樽・幸平・赤絵町・白川・ 稗古場・中の原・岩谷川内
胃がん検診	40歳～79歳	700円(70歳以上は250円)	11(水)・12(木)・13(金)・16(月)	12(木)
大腸がん検診	40歳以上	500円(70歳以上は150円)	11(水)・12(木)〔午前・午後〕・13(金)〔午前・午後〕・14(土)・16(月)	泉山・中樽・上幸平
子宮頸がん検診	20歳以上	900円(70歳以上は300円)	12(木)・13(金)・14(土)	13(金)
乳がん検診	40歳以上	900円(70歳以上は300円)	12(木)〔午後〕・13(金)〔午後〕・14(土)	下本・代々木・北ノ川内・ 黒川
骨粗しょう症検診	20歳以上	600円(70歳以上は200円)	12(木)〔午後〕・13(金)〔午後〕	16(月)
前立腺がん検診	50歳以上	700円(70歳以上は250円)	11(水)・12(木)・13(金)・16(月)	境野・古木場・戸矢・大野・ 桑古場

## 保健事業

詳しくは▶健康福祉課 ☎43-5065

▼行事名	▼対象者・備考	▼日(曜)	▼場所	▼受付(実施)時間
妊婦子育て相談	妊婦や乳幼児の保護者	2(月)	ゆいたん	10時～12時
4カ月児健診	令和4年1月生まれ	24(火)	福祉保健センター	12時50分～13時15分
7カ月児健診	令和3年10月生まれ	17(火)	福祉保健センター	12時55分～13時20分
12カ月児相談	令和3年4月～5月生まれ	24(火)	福祉保健センター	9時00分～10時20分
1歳半児健診	令和2年9月～11月5日生まれ	10(火)	福祉保健センター	12時30分～13時10分
2歳児相談	令和2年4月生まれ	17(火)	福祉保健センター	8時50分～10時05分
健康トレーニング体験教室	町内在住の方		福祉保健センター	事前予約が必要です。

※母子手帳交付は、事前に健康福祉課(☎43・5065)へ電話でご予約をお願いします。個別対応いたします。

※新型コロナウイルス感染拡大に伴い、日時の変更や中止になる場合もあります。個別にお知らせします。

## 図書館からこんにちは

### ☆第64回こどもの読書週間☆

-ひとみキラキラ本にどきどき-  
4月23日(土)から5月12日(木)

子どもたちにもっと本を!との願いから「こどもの読書週間」は1959年にはじまりました。

図書館では、読書週間に合わせて『読み継がれる絵本』の展示も行っています。この機会に子どもたちのころに読んだ名作絵本をもう一度読み直してみませんか。



### 5月の開館時間・休館日

東図書館(生涯学習センター ☎43・2327)

開館時間: 9時～18時

休館日: 月曜日、5/1(日)～5/5(木)

※陶器市期間中は閉館します。

西図書館(役場2階 ☎46・2915)

開館時間: 9時～18時

休館日: 火曜日、5/4(水・祝)

※5/5(こどもの日)は西図書館のみ開館します。

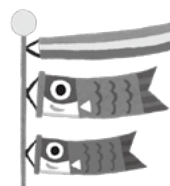

### おすすめの本

#### 「保護犬の星フリスビー犬ハカセ」

(西松宏文・写真 / ハート出版)



殺処分寸前にNPOアニマルライブ(有田町)に引き取られた保護犬ハカセの物語です。フリスビードッグ大会での活躍などを、豊富なカラー写真とともに紹介しています。

(東図書館所蔵)

#### 「夏の体温」

(瀬尾まいこ著 / 双葉社)



夏休み、小学3年生の瑛介は血小板の数値の経過観察で入院します。退屈な日々を送る病院で、低身長検査入院らしい同学年の壮太に出会い…。

「出会い」がもたらす「奇跡」を描いた作品集です。(西図書館所蔵)

# 情報ステーション

シャインマスカット就農  
セミナー参加者募集  
西松浦農業振興センター

ブドウ新規就農希望の方のご参加をお待ちしています。  
日時▼5月22日(日)  
9時～12時  
場所▼伊万里総合庁舎(集合解散)  
内容▼栽培概要の紹介、園地見学、先輩農家との意見交換、摘粒体験、個人面談(希望者のみ)  
応募条件▼伊万里市または有田町で農業経営としてブドウ栽培を希望する方  
募集期間▼5月13日(金)まで  
募集人数▼先着10人程度(事前の申し込みをお願いします)  
参加費▼無料  
申込・問合せ先▼西松浦農業振興センター(伊万里農林事務所内)  
☎23・5138

バドミントン講習会を開催  
します  
有田町バドミントン協会

初心者を対象とした内容ですが、経験者の方も大歓迎です。ラケットを持っていない方は準備しますので、お気軽にご参加ください。  
※コロナ禍のため中止の可能性あり  
日程▼5月19日、26日、6月2日、9日、16日、23日  
時間▼19時30分～21時30分  
場所▼有田町体育センター  
参加費▼1300円(スポーツ保険料800円込)  
申請期限▼5月13日(金)  
申込先▼  
・生涯学習課 ☎43・2314  
・婦人の家 ☎46・5005  
詳しくは▼  
有田町バドミントン協会(川尻)  
☎090・4517・6591

令和4年度  
文化講演会を開催します  
有田町文化協会

有田町文化協会が主催する文化講演会を開催します。  
日時▼5月19日(木)  
13時30分～  
場所▼生涯学習センター  
北館4階 大ホール  
講師▼(株)有田まちづくり公社  
顧問 高田 亨二先生(有田町在住)  
演題▼「有田、宝の山」  
参加料▼無料  
※町民の皆さまはどなたでも参加できます。  
※コロナ感染防止対策を十分にとり開催します。  
※マスクの着用をお願いします。  
※町内のコロナ感染状況により中止になる場合があります。  
詳しくは▼有田町文化協会(生涯学習課内)  
☎43・2314

## ただいま会員募集中!!

あなたも、シルバー人材センターに登録して、いきいきとした社会生活を送りませんか。

元気なシニア世代の方!  
豊かな経験・知識・技能を生かしませんか。  
「地域社会に貢献したい!」そんなあなたを求めています。

会員になるためには .....

- 有田町在住の原則 60 歳以上で、健康で働く意欲のある方
- 定められた会費を納入した方(年会費 2,300 円)

### お問い合わせ

公益社団法人 有田町シルバー人材センター  
〒844-0024  
佐賀県西松浦郡有田町赤坂丙 2351 番地 235 (赤坂球場敷地内)  
TEL 0955-43-4188 FAX 0955-43-4189

[有料広告]

## 弁護士法人 みどり法律事務所 Midori Law Offices

ご依頼者の思いを大切に、全力で取り組みます。

佐賀県弁護士会所属

弁護士

鬼橋 正敏  
Masatoshi Onihashi

〒843-0022 佐賀県武雄市武雄町大字武雄字竹下 5663-2  
TEL: 0954-22-6331 FAX: 0954-22-6332  
営業時間: 月～金 / 9:00～17:00 定休日: 土・日・祝日

[有料広告]

佐賀県後期高齢者医療広域連合  
0952・64・8476

佐賀県薬剤師会  
0952・23・8931

「かかりつけ薬剤師・薬局」は  
安全・適正な医薬品の使用を  
サポートしてくれます。ぜひ  
ご相談ください。

相談時に必要なもの▼

飲み残した薬・おくすり手帳  
詳しくは▼

残った薬が再利用できる場  
合は、普段の薬の処方日数を  
調整して、その日の薬局での  
支払いが減ったり、医療費の  
削減につながったりします。

もし、飲み残した薬がある  
場合は、かかりつけ薬剤師・  
薬局に相談しましょう。

増え時間も経つと、いつの薬  
で何の薬か分からないなど管  
理ができない場合があります。

す。残った薬が

も残りてしまっ  
ことがありま

飲んだつもりで

薬はちゃんと

残薬の管理は

薬局へご相談を

佐賀県後期高齢者医療広域連合

おくすり

おくすり

おくすり

おくすり

おくすり

おくすり

おくすり

自衛官などを募集しています

募集種目	受験資格	受付期間
一般幹部候補生	大学卒または大卒相当者 26歳未満の方	令和4年6月16日まで
	大学院卒者 28歳未満の方	
一般曹候補生	18歳以上33歳未満の方（高校在生者を除く）	令和4年5月10日まで
自衛官候補生	18歳以上33歳未満の方	年間を通じて行っています。

詳しくは▶

自衛隊佐賀地方協力本部武雄事務所

0954・23・8304

KUMON

公文式 曲川教室

有田町黒川丙627-20 (曲川小学校から徒歩3分)

090-7162-7577

指導者 林 企予子

★教室の詳しい情報がご覧頂けます⇒



0・1・2歳の親子のためのKUMON

Baby Kumon

5月 無料体験学習

【教科】  
算数数学・英語・  
国語・日本語

【期間】  
5月1日(日)  
～31日(火)

【教室日】  
火・金 14時～21時

感染症拡大防止のため  
\* オンライン学習実施中  
\* 完全予約制

【有料広告】

不動産の売却は住まいプラス

マンション 土地  
戸建て アパート

物件情報満載!  
ホームページ  
全面リニューアル



初めての方にも分かりやすいよう丁寧にご説明いたします。  
査定・相談だけでもお気軽にお問い合わせください。もちろん秘密厳守いたします。

急いでいる 将来的に 比較したい 相続



福岡・佐賀・長崎流通ネットワーク  
DIA REAL ESTATES  
ダイヤ不動産株式会社 0120-316-783  
〒848-0041 伊万里市新天町666(伊万里駅前) TEL 0955-23-2626

【有料広告】

アイセレモニー株式会社 会員募集中!

有田セレモニーホール

初盆展示会開催!

5月9日(月)▶6月30日(木)  
10:00~16:00

ホームページ アイセレモニー 検索

お客さまの安心と感動のために

心に残るひとときを 家族葬

新型コロナ感染予防対策の御葬儀

毎日相談会・見学会 10:00~16:00 実施中

24時間 365日 ☎0955-42-5523  
有田町南原甲1113-11

【有料広告】



※3月16日から4月15日までに掲載の申し出をいただいた方々です。

**お誕生おめでとう（敬称略）**

氏名	保護者	地区
山口 闕桜心（とおま）	純一郎・ちえみ	黒牟田
原口 愛菜（まな）	盟規・奈美	南原
中倉 麗舞（れま）	周作・綸子	原明
山口 華鈴（かのん）	晃平・りか	上内野
池田 虎道（とらじ）	龍招・彩	桑木原
立部 心彩（こあ）	博喜・めぐみ	立部

**おくやみ（敬称略）**

氏名	年齢	地区
木寺 静江	86	中樽
松尾 和利	90	岩谷川内
鬼丸 幸子	72	古木場
深川 ヤヨイ	78	戸矢
綾部 千加良	69	大野
横田 サキ子	86	大野
宮嶋 壽榮子	97	戸杓
横石 和夫	75	外尾町
古川 百合子	87	丸尾
松永 ツタ枝	93	丸尾
江上 正勝	96	赤坂
青木 清人	90	黒牟田
百田 正晴	83	応法
石橋 和則	93	南原
金ヶ江 ツギノ	94	南原
金武 正士	88	南原
畠江 マサ子	96	南山
岩崎 勝美	96	上本
河内 正義	90	上本
川尻 政代	95	北川内
久保田 義信	48	北川内
古川 義行	79	北川内
谷岡 泰治	92	黒川
松尾 シノ	101	上内野
山口 順二	70	蔵宿
川久保 スエ子	74	大木宿
天ヶ瀬 淳子	66	立部
小栗 ミサヨ	96	二ノ瀬

**人の動き 令和4年4月1日現在**

人口	19,145人 (-74人)	3区	1,100人	9区	899人	15区	579人
男性	8,943人 (-40人)	4区	1,671人	10区	984人	16区	833人
女性	10,202人 (-34人)	5区	1,719人	11区	1,364人	施設	189人
世帯数	7,796世帯 (+13世帯)	6区	1,855人	12区	942人	※かつて内は前月比です。	
1区	577人	7区	929人	13区	981人	※「施設」は町内4施設に入所している方の合計です。	
2区	940人	8区	2,063人	14区	1,520人		

**ECCジュニア**



- ・英語が話したくなる生徒が主役の体験型レッスン
- ・「聞く・話す・読む・書く」4つの力をバランスよく

有田町黒川 丙608-19 ☎0955-46-5985 ☎090-8768-3084 (永末利恵子)

【有料広告】

**令和5年10月1日から消費税インボイス制度が始まります**

税務署では消費税の仕組みやインボイス制度の概要についての説明会を開催しています。



説明会に関する情報

詳しくは▶右記QRコード

伊万里税務署 ☎0955・23・3147

**佐賀県警察官 A 採用募集**

**受験資格** 平成2年4月2日以降に生まれた方で  
大学既卒者または  
令和5年3月末までに卒業見込みの方

**申込受付期間** 令和4年5月6日（金）～31日（火）

**第一次試験日** 令和4年7月10日（日）

**詳細** 伊万里警察署 ☎0955・23・3144

**ふるさと納税**

ふるさと納税で有田町に寄附いただいた件数と金額をお知らせします。

	件数	金額
令和4年3月分	1,420件	41,149千円
令和3年度累計	38,563件	1,412,568千円

※キャンセルや返金などで前月以前分が変更になり、累計が合わないことがあります。

詳しくは▶総務課 ☎46・2111



# 5月生まれお誕生日おめでとう



浦郷 希咲子 ちゃん 1歳  
(ニノ瀬)

令和3年5月2日 生まれ

きいちゃんのおかげでこの一年とても幸せにすごせました！いつもみんなに笑顔と元気を与えてくれてありがとう♡



正司 陽大 くん 2歳  
(桑古場)

令和2年5月2日 生まれ

お話が上手になって元気いっぱい！かわいい笑顔でいつも家族を癒してくれてありがとう☆



大宅 了寛 くん 1歳  
(外尾山)

令和3年5月6日 生まれ

いつもたくさんの人に囲まれていた了寛。兄妹にもまれながらもきちんと自己主張する姿はたくましい！たくさん笑って大きくなあれ！



松永 千暖 くん 3歳  
(舞原)

令和元年5月8日 生まれ

3歳のお誕生日おめでとう！毎日元気いっぱいすくすく大きくなってね♪



福島 大賀 くん(写真上) 3歳  
福島 琉善 くん(写真下)

(広瀬)

令和元年5月19日 生まれ

歌が大好きな大賀くん♪玩具の車の運転が上手な琉善くん♪これからも2人仲良く元気に成長してね。



松田 涼花 ちゃん 3歳  
(外尾町)

令和元年5月27日 生まれ

いつもひょうきんで元気なすーちゃん。これからもすくすく大きくなってね♪



岩野 鈴音 ちゃん 2歳  
(立部)

令和2年5月27日 生まれ

すーちゃん、2歳の誕生日おめでとう☆いつも癒しと笑いをありがとう♡これからもすくすく大きくなってね！



島田そろばん教室

123 フラッシュ計算検定試験 実務教室8段4段合格！

体験学習実地中！ 生徒募集

算盤

オンラインコース

zoom

YouTube

有田教室 大木教室

有田町柳原中1086 大木町公民館

080-8562-4123

## お誕生日おめでとう☆6月生まれ出演者大募集！

対象者 … 6月にお誕生日を迎える町内在住の3歳以下のお子さん  
申込方法 … メールまたは郵送でお子さんの氏名(ふりがな)・生年月日・性別・地区名・保護者の氏名・電話番号・写真にお誕生日おめでとうメッセージ(40字以内)を添えて下記係まで。

申込締切日 … 5月10日(火)

あて先 … 〒849-4192 有田町立部乙2202 有田町役場  
総務課「お誕生日おめでとう」係  
Eメール soumu@town.arita.lg.jp

※応募多数の場合は抽選となります。写真は返却できません。



第94回選抜高校野球大会出場 有田工業高等学校

# 聖地「甲子園」で堂々プレー

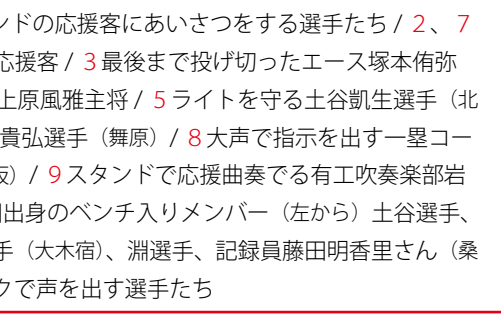
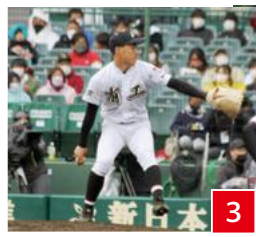

1 試合前アルプススタンドの応援客にあいさつをする選手たち / 2、7 スタンドに駆け付けた応援客 / 3 最後まで投げ切ったエース塚本侑弥選手 / 4 2打点の活躍 上原風雅主将 / 5 ライトを守る土谷凱生選手（北ノ川内） / 6 4番の角田貴弘選手（舞原） / 8 大声で指示を出す一塁コーチ兼 淵太吾選手（赤坂） / 9 スタンドで応援曲奏でる有工吹奏楽部 岩永長太郎さん / 10 有田出身のベンチ入りメンバー（左から）土谷選手、角田選手、藤壮市朗選手（大木宿）、淵選手、記録員藤田明香里さん（桑木原） / 11 シートノックで声を出す選手たち



「甲子園」という大舞台を経験した有工ナイン。夏の大会でのさらなる活躍が期待されます。

60年ぶりに出場した昨秋の九州大会で4強入りを果たした有田工業高校が、1月28日に発表された第94回選抜高校野球大会の出場校に選ばれ、春のセンバツ初出場を決めました。

試合は3月22日、兵庫県西宮市の阪神甲子園球場で行われ、1回戦は昨秋の東京都大会王者、国学院久我山（東京）と対戦しました。1回、3回と1点ずつを奪われ、2点を追いかける展開の4回表、1死で迎えた4番角田貴弘選手（舞原）がピッチャー強襲の内野安打でチャンスを作ると、続く5番土谷凱生選手（北ノ川内）のサードゴロの間に2死2塁とし、主将の6番上原風雅選手がセンター前タイムリーを打ち、有工センバツ初得点となるホームを角田選手が踏みました。後半に入り、相手は6回、7回と1点を追加、有工は7回に2死満塁と粘り、8回には6番上原風雅選手のこの日2本目となるタイムリーで1点を返しましたが、あと一步届かず4対2で惜敗しました。